民國日報

中華民國十七年十月五日（舊歷八月廿二日）星期五

館址上海山東路二〇二號（電報掛號三〇四六）

發行所電話四八一六號（編輯所電話七四六八號）

四千四百八十四號

今日四張售大洋三分五厘

定報價目

中國境內每月洋一元三個月三元六個月洋五元全年洋九元 歐美各國每月洋二元五角三個月洋七元六個月洋十二元五角全年洋廿四元以上按照大洋計算郵費由定報人自付郵票九五折算

廣告刊例

▲特等新聞下幅五行起碼每日每行四角五分 ▲頭等二行起碼每日每行大洋一元四角 ▲後幅三行起碼每行八角 ▲短行每字一分 ▲英寸二方寸起碼每寸每日五角

上海郵務工會全體會員均鑒

今日（星期五）上午九時爲該工會工人復工事在西門公共體育場召集該工會會員開會所有請求條件已由本委員會會同上海特別市政府負責向中央陳述辦理務希各會員攜帶證章准時到會爲要　上海特別市黨務指導委員會

上海郵務工會召集會員大會緊急通告

爲緊急通告事茲據昨日（四日）上午黨政軍所召集本委員會會議結果決定於本日上午九時召集本會全體會員大會報告昨日會議之詳情地點在西門外公共體育場各會員帶領會證（無證不得入內）屆時入場特此通告　上海郵務工會罷工委員會

上海市華洋印刷工會

承各上級調解已得圓滿結果全市印刷工友一致復工

劉紀文 許淑珍 啓事

紀文淑珍訂本月十八日結婚於首都除柬請觀禮外恐有遺漏用特登報恭請凡我戚友屆時務望賁臨指示並希屏棄俗例勿言餽贈如以禮儀暫不可廢則首都方籌設市圖書館擬請將餽贈之資以便移贈該館以冀早觀厥成此實諸君之所賜豈獨吾二人之私幸敬佈區區伏惟 惠鑒

中國龍飛烟公司續出新牌通告

本公司前出十支廿支裝燈美牌等香烟因質佳價廉發行以來得以全國風行本公司不勝榮幸茲擬續出（龍馬）（龍象）（龍鳳）（九龍）等各牌香烟現正籌製如同業中有類同者限七天內向本公司聲明（須有確據）否則本公司認爲專用商標特此通告　地址法租界華成路紫微里四號　電話中一六六七號

南京關廟汽車公司舊欠戶須知

本公司奉南京市政府批准接辦關廟汽車凡關廟汽車公司前欠各處款項請夏歷九月初一日以前向關廟汽車公司收妥過期自誤此佈　十七年八月十八日　振裕公司啓

江灣賽馬

陽歷十月六號及雙十節卽陰歷八月念三日及念七日（星期六星期三）本會舉行第一百四十六期賽馬每日准下午一點鐘起賽各賽十次會員搖彩套頭票自一號至五百號兩天售洋四十六元可向靜安寺路一四五號本會辦事處預定特此佈告　萬國體育會謹啓

工商部中華國貨展覽會展期開幕通告

本會原定十月十日開幕節經通告在案惟現因各處出品不及如期趕到紛請展期加之雙十節明令舉行北伐完成盛大慶祝國府委員不能蒞會參加開幕典禮經本會常委會詳加討論公決展期於十一月一日開幕除電工商部轉呈國府備案並分電各省政府各特別市市政府各籌備分會各總商會各商會查照外特此通告

工商部中華國貨展覽會籌備委員會主席委員張定璠 虞洽卿 趙錫恩謹啓

安徽訓政實施促進會緊要啓事

敬啓者本會成立倏已三月以促進安徽實施訓政爲宗旨會址設於南京早有宣言通報各處前閱滬報載旅滬安徽訓政實施促進會開會常務委員吳甲三等云云查吳君等與本會同人素不相識且無絲毫關係該會成立係在本會成立之後乃其名稱竟與本會一字無訛殊爲詫異恐滋誤會特此聲明卽希 公鑒

淞滬警備司令部副官處啓事

本部現製就銀質八角形式證章業經分發本部各職員佩帶所有以前淞滬警備司令部各種證章及本部所發之長形臨時出入證一概作廢特此通告

上海特別市黨務指導委員會民衆訓練委員會通告

案查民衆團體審查登記期限截止十月六日止限期將屆茲本會爲愼重民衆團體組織起見凡少數未登記團體除令各區民衆訓練委員會派員就近登記外特再行通告限令尅日來會登記以免遺漏其已領登記表格而未繳者仰卽呈繳以完手續而資審查除另函知照外特此通告

河北山東振災委員會 上海慈善團體聯合會 上海紅十字會 爲北平冬賑徵求棉衣啓事

敬啓者迭接天津華北災振會電告轉瞬交冬北平災民麕集無衣無食凍餒堪虞請代籌募冬振以救災黎日前朱子喬先生來滬會與河北山東振災委員會上海各慈善團體會商當由各善團及振災委員會分別捐助款項以爲購製棉衣之用並有捐助棉衣者查北平現在無衣無食者經詳細調查報告確有十七萬人之多似此人多數寡不敷甚鉅頃又接華北災賑會電謂冬賑以棉衣爲最需要小孩棉衣尤爲適用最好登報向各界家庭徵求似易收效各等語本月二十九日在京內政部開賑款委員會亦爲會議由賑災委員會聯合各善團登報徵募棉衣之議決查河北災情奇重而北平尤爲慘痛北方氣候早寒據報現時有以報紙爲衣並有一家數口祇共有一衣者轉瞬朔風凜冽凍死者不知凡幾瞻念災民之前途實已不寒而慄伏望各界諸大善士大發慈悲如有棉衣不論男女不拘新舊大小多寡盡量捐助以濟北平之災民倘荷仁施卽請就近送交各本會代收彙送分散作善降祥上蒼之報施定不爽也謹此懇求敬希 垂鑒

收件處南市喬家浜路上海慈善團北市雲南路仁濟堂內河北山東振災委員會

潘潤生爲遺失證章啓事

十月三日下午六時在公共租界遺失上海特別市黨部第十九號證章一枚除已具呈備案並請補發外特此登報聲明

律師朱文耕代表奚紀香聲明產權

案據梅家衖鎮奚家車奚紀香君來稱坐落原上邑廿六保一區廿五圖覆字圩第七百十九號內蔡念劬田四畝六分九厘八毫曾經其祖賣於蔡姓光緒卅三年奚君向蔡姓贖回時蔡姓聲稱原單遺失卽據蔡煥銘蔡煥康出立代單爲證乃民國十年間有李謀道者朦請縣署過戶納糧意圖不法侵奪是項田地卽經縣署察出批斥不准有案不意李謀道野心未死膽敢故態復萌行使鬼蜮伎倆盜改戶名織納糧稅除呈請本市土地局迅予嚴行澈究糾正以保產權而儆奸邪外特託代表登報聲明等語本律師批並奚君單契奚君的係是項田地之完全所有權人李謀道盜改戶名不法侵害產權自應依法究懲用代登報聲明諸希 公鑒　事務所城內西倉橋華興里十二號

朱文耕律師代表乾元亨米店經理史淡如宣告停止營業清理啓事

案據靶子路乾元米店虬江路乾亨米店經理史淡如君來稱自任經理年有盈餘今因與已故股東陳步雲妻陳田氏意見不合陳田氏日至店中吵鬧妨礙營業自卽日起宣告閉歇清理帳目所有欠人款項依次清付人欠款項統限於二十日內來店付清過期卽行訴追又停業原因由於陳田氏之吵鬧故因此所生之損失應歸陳田氏負責特託代表登報聲明等語本律師用特代表登報聲明如上諸希 公鑒　事務所城內西倉橋華興里十二號

董康 董俞 瞿鉞 三大律師

援助東溝輪渡被難家屬委員會敬謝

辦理訴追及撫卹一案將應得公費捐充本會會費仰見熱忱救濟保障人權無以爲報特此登報道謝

董瞿律師事務所　福州路九號電話一四三六八　梅白克路四一七號電話三二六三三

五洲煙公司出品露佈

啓者本公司擬出五雲五馬三美竹美玉美三潭印月財神五洲採蓮望月烟車趾耶母女海蕉秋水雲山雲林等各牌捲烟如同業中有名稱相同者請於三日內攜帶確證至敝公司聲明逾期當卽呈請註册恕不更改特此布告　事務所芝罘路六十一號　電話中央四六七四

譚辛震律師受任李英年君常年法律顧問通告

本律師受任李英年君常年法律顧問如有侵損其名譽及一切法益者當依法盡保障之責此佈　事務所山海關路一五一號　電話西四〇〇六

律師蔣保釐代表三星草帽公司宣告清理通告

三星草帽公司因營業不振難以維持委託本律師宣告清理所有該公司欠人各項債權人於兩星期內向本律師事務所聲明債權以便登記其人欠各項亦希於期內如數繳至本律師事務所爲要特此通告諸希 公鑒　十七．九．三十．

徐畢氏 徐張氏 徐慰萱 徐昌澤 鳴謝葉琢堂先生啓事

啓者氏等前於西歷一九二六年二月十日訂立分析合同處分先夫先父硯耘公之一切遺產當經依照分析合同之規定聘請葉琢堂先生爲受託人之一數年以來諸多煩勞無任紉感茲葉君已辭退受託人之職除交代淸楚外並念及世交之誼聲明放棄分析合同內所規定受託人名下應得之酬勞氏等感激之餘無以爲報爰特登報鳴謝藉伸歉忱　徐畢氏 徐張氏 徐慰萱 徐昌澤同啓

上海臨時法院公告

上海臨時法院公告

案據胡詠德律師代表英商新沙遜有限公司訴尤二興嚴實三朱永興陸永林欠租一案因被告住址不明無從傳達爲此登報公佈仰該被告尤二興等於十月九日上午九時半投案候審否則即准一造辯論而爲缺席判決愼勿自誤 民國十七年九月二十日

案據魏律師代表偕亨洋行訴周楚善（又名周祥興）欠款一案因被告現住地址不明無從傳達爲此登報公佈仰該被告周楚善（即周祥興）於登報日起二十天內投案候審否則即准一造之請求而爲缺席判決愼勿自誤 中華民國十七年九月十九日

上海臨時法院公示送達

爲公示送達事查術記號等二十二家與沈振新因欠款涉訟一案本院訂於十月二十三日上午九時公開審理因被告沈振新所在不明文件無從送達合將該被告應收傳票依法公示送達仰該被告遵期來院辯論毋自延誤特此公示送達（計發傳票一件）

右仰泰瑞五金號沈振新知照 律師吳麟坤登 中華民國十七年十月二日

上海中美生理衛生紫光電療專科學院招生廣告

本院爲人生計起見特設紫光電療專科學院以最短時間養成電療人才已在美政府註冊定於即日起至十月二十日止每日上午九時至下午五時爲報名期間男女兼收有志來學者從速報名額滿截止詳章函索卽寄報名處上海西武昌路三八六號文超梁興業大律師事務所內院長黃雅禮啓

上海羣治大學暨外交專科開課通告

本校已於前星期開課凡錄取新生及請假舊生務須卽日趕來入學免荒學業再本大學部文法教育各科政治法律專門部預科及外交高師英文國學藏文各專科各年級尚有缺額可補（交卅）勞勃生路檳榔路口十六路無軌電車直達校門（詳章）來校索取

國慶標語口號

本屆國慶標語口號業由本部製定頒分函全市各民衆及分令所屬黨部遵照外特再登報公布希各界舉行紀念會時儘量採用爲要

第一類

一、辛亥革命，是滿清政府腐化的反響！
一、辛亥革命，是帝國主義侵略的反響！
一、辛亥革命，是總理積極奮鬥的結果！
一、辛亥革命，是中華民族的中興運動！
一、辛亥革命，是中國民衆的民權運動！
一、辛亥革命，是建設的破壞運動！
一、雙十節是推倒腐化政府的紀念日！
一、雙十節是反抗帝國主義的紀念日！
一、雙十節是總理領導革命的紀念日！
一、雙十節是本黨從事革命的紀念日！
一、雙十節是三民主義革命的紀念日！
一、慶祝雙十節，不要忘了領導革命的總理！
一、慶祝雙十節不要忘了中途犧牲的先烈！
一、慶祝雙十節，不要忘了辛亥革命失敗的原因！
一、慶祝雙十節，不要忘了阻撓革命的帝國主義！
一、慶祝雙十節，不要忘了民衆應負的責任！

第二類

一、慶祝偉大的雙十節•一、慶祝革命的雙十節•一、慶祝北伐完成•一、慶祝南北統一•一、總理精神不死•一、革命先烈精神不死•一、繼續建設的破壞•一、完成破壞的建設•一、厲行革命建設事業•一、積極建設良好政治•一、驅除貪官污吏•一、剷除土豪劣紳、一建設廉潔政府•一、肅清中國共產黨•一、打倒帝國主義•一、廢除一切不平等條約•一、厲行對日經濟絕交•一、擴大反日運動•一、驅逐強佔濟南的日兵•一、實行革命的外交•一、反對日本的滿蒙政策•一、打倒日本帝國主義•一、加緊鞏固本黨的基礎•一、扶植民衆於本黨領導之下•一、完成國民革命•一、實現三民主義•一、國慶紀念萬歲•一、中國國民黨萬歲•一、中華民族萬歲•一、三民主義萬歲•

中國國民黨上海特別市黨部宣傳部

上海特別市黨務指導委員會指字通告第十一號

查近有不肖之徒假借本會名義在外招搖甚有揑名恫嚇希圖索詐者實屬不法之至本會對外文件向有正式關防嗣後各界如遇前項情事卽將人犯隨時扭送就近官廳法辦可也特此通告

國民政府財政部佈告第 號

爲佈告事查本部發行善後短期公債原定發行期限轉瞬屆滿自應酌予展長以利進行現經核定本年九月起至十一月止各機關勸募債款凡於第一個月交款者准按九四實收第二個月交款者九五實收第三個月交款者九六實收並仍准預扣第一期半年利息無論國內外均照此計算以昭劃一而示優待合行佈告俾衆週知此佈

國民政府交通部購料委員會標購電報材料通告

本委員會現奉令批准標購電報材料多種凡願投標承辦者可自十月五日起向南京國民政府交通部購料委員會領取投標章程圖樣程式單全份並隨繳圖樣程式單費五元（概不發還）該項標函務於十月十五日十二時以前送到本委員會逾時不收卽於十月十八日午後三時在本委員會當衆開標特此通告

猛虎商標

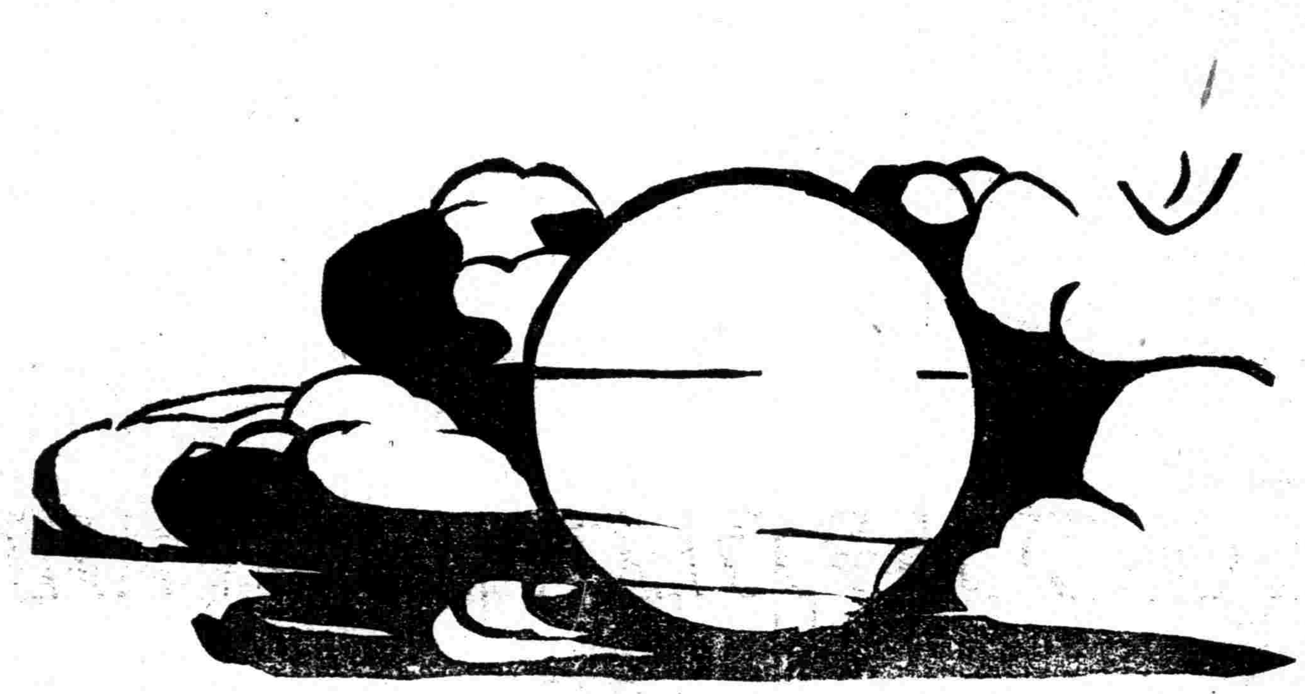

月到中秋分外明（方）

昔人詩云「月到中秋分外明」是讚賞其光亮能普照大千也病家每云「藥到用過方見妙」卽如虎標萬金油能治內外症數十種病家一經試用均能立見佳妙也

虎標萬金油

（內治）中風中痰 絞腸痧痛 四時感冒 止咳化痰 霍亂吐瀉 頭痛暈眩 噎膈反胃 及疑難 心氣腹痛 時行瘟疫 消暑除煩 雜症

（外治）神經骨痛 瘰癧核痛 無名腫毒 蚊咬蟲毒 疥瘡痧瘡 手足腫痛 跌打刀傷 及牙 腰骨腳痛 蛇蟹狗咬 皮膚破傷 耳痛

總發行 上海虎標永安堂 北四川路八十九號 電話（北）二七三六

南市代理新開河林大森

各大商店藥房及烟紙店均有出售

利國印刷所經售捲筒機

本所開辦以來已將四月，專營各種印刷事業及經售印刷機器，茲受委託經售八成新捲筒機一架，每小時可出報五千份，手續便利，如有本外埠，報館，需用此項機器者，請來接洽可也，所址牯嶺路十六號 電話中三四五七

欲聽國父訓話快買留聲話盤

本報採總理演說留聲話盤，爲中國晚報所創製，計國語二張，粵語一張，每張售銀二元四角，凡是革命的民衆家庭，均宜購置，使其家內人人得聽總理親口訓話，必得非常感動，現並招請國內外各地經理，推廣普及，有志擔認，請速函商

上海南京路中二三八號 中國晚報館留聲部啓

江寧縣政府 孫中山先生葬事籌備處 通告

爲通告事案查總理陵園收買民地所有辦法等情業經縣政府佈告在案溝琵琶原本坑皇陵前湖石像衛橋左所陪鐵廠二三四道溝鐵匠營章陀巷利益公司等十三村已由購地處丈量完竣定於十月十六日接收以備應用希各業主攜帶契據等件至購地處換給領款證據以便由葬事籌備處定期給價其原有佃戶可於十月十六日起到中山陵園登記准予照常承租耕種倘原業主遠居異地或因他事未能如期來處者准由業主委托代表負責辦理限期十月三十日爲止如果逾限認爲無主之地由處接收各業主毋得自誤除由縣政府另發佈告外特此登報通告

請參觀國術考試

本市國術考試定於本月六七兩日在南市西門外大吉路公共體育場舉行印有特等優等普通三種入場券出售代銷售處列後屆期入場門口亦派入員專售票額無多望勿失此機會

計開代銷處如左 市政府 市政府所屬各局 總商會 上海縣商會 市立各學校 市公安局各區所 各戲院

上海特別市臨時國術考試委員會籌備處啓

上海特別市政府國術考試布告

爲布告事迭准中央國術館函電請選送具有國術人材赴應第一次國考等由並附送國術考試條例到府業經本府錄案布告並令行市公安局籌辦當據呈復已登報通告規定報名期限各在案查國術一道關係民族精神既可鍛鍊個人體力爲強種救國之基又可養成健全性格爲投艱任鉅之本凡屬國術人材無論已否加入國術團體不分男女均可攜帶四寸半身照片兩張逕至公安局報名聽候考試並須口試三民主義經考試委員會考驗後彙報本府發給川資轉送首都應中央國術館十月十五日第一次國考照考試條例規定國考列第一二三名者授以國士稱號以下授以壯士稱號省區特別市考中選者授以武士稱號縣市考中選者授以勇士稱號本市區內不乏國術良材有志之士曷興乎來此布

上海特別市政府公安局招考國術人員公告

本市舉行國術考試選拔人材赴應中央第一次國考歷經登報公告茲恐尚未週知特再列舉要點於左

一、報名手續及日期 凡屬國術人材不分性別無論已否加入國術團體均可攜帶四寸半身照片兩張於十月五日以前逕來本局報名

二、考試地點及日期 地點定南市公共體育場 預試日期定十月六日 正式日期定十月七日 如遇天雨得順延之

三、考試科目 (甲)徒手(一)拳腳門(二)摔角門 (乙)持械(一)槍棍門(二)刀劍門 除上項科目外並須口試三民主義

四、考試中選之獎勵 國考凡徒手持械列第一二三名者授以國士稱號以下授以壯士稱號省區特別市考中選者授以武士稱號縣市考中選者授以勇士稱號

上海特別市政府土地局布告第二八號

爲布告事迭據二十四保方十二圖等地保報告官產局責令圖民溢地繳價等情前來查沙田官產局對於溢地升科事權之解釋與本局微有不同經本局提請第八十六次市政會議議決官產局責令溢地繳價案由土地局合地保暫緩領丈具結并由財政土地兩局會同將官產沙田研究一根本劃分事權辦法以便呈請國府核示等語現正由本局會同財政局擬具劃分事權辦法及清理手續呈請 市政府轉呈 國民政府核示 仰市人民一體週知在未經本局明白曉示辦法以前所有溢餘土地如向其他任何機關繳價升科均應作爲無效切勿違誤以免損失此布

十七年九月念九 局長朱炎

上海特別市政府工務局改築滬閔南柘路招工投標通告 第二五號

本局現擬改築滬閔南柘路彈街爲砂石路面如有願意承辦是項工程者可於本月五日來局領取圖樣章程每份納費（二元）照章投標准於本月六日下午三時在本局當衆開標特此通告

英漢雙解 韋氏大學字典

WEBSTER'S COLLEGIATE DICTIONARY with Chinese Translation 6th Edition

第六版出書

此書由各科專家三十餘人就韋氏大學字典原本加以漢譯、並增入許多新字新義、出版以來、已銷盡五版、其價值早為國內學術界所公認、本館年來印刷業務日見加繁、如此巨帙、原不易於重版、重以各方索購者之敦促、不得不抽暇趕印、第六版書現已印出、尚祈從早　惠購為幸、

皮面精裝一巨冊　12″×9¼″×4½″　定價二十四元　郵費一元五角

商務印書館啟

上海復旦書店出版

北四川路六四九號

革命叢書

- 國民黨所代表的是什麽？　著者陳公博　實價三角
- 國民革命的危機和我們的錯誤　著者陳公博　實價三角
- 中國革命史　著者陳公博
- 陳公博先生最近論文集　編者孟明　實價四角
- 目前中國革命問題　著者施存統　實價甲種五角　乙種三角
- 恐怖主義與共產主義　譯者黃惠平　實價八角
- 中國革命與三民主義　著者施存統
- 革命的三民主義　著者施存統
- 吳稚暉陳公博辯論集　編者孟明
- 第三黨討論集　編著郭仲容
- 中國國民黨改組運動論文集　編著黃漢瑞

文藝叢書

- 童話新論　著者趙景琛
- 槿花　著者羅黑芷
- 馬來情歌譯集　譯者鍾敬文
- 矛盾　著者滕沁華
- 紅笑　原著俄國哥列夫　譯者徐培心
- 火榴　著者曹雪松
- 鼓姬　著者許躋青
- 巴黎遊記及其他　著者劉開渠
- 牧場上　著者胡也頻
- 十足的男子　著者雨納摩　譯者溫夢熊
- 美麗的寡婦　著者顯尼玆萊　譯者施蟄存
- 血淚　著者黃君霱
- 還鄉集　譯者杜衡

復旦書店出版　各種定期刊

- 革命評論　編者革命評論社　實價每期五分
- 西蜀青年　編者西蜀青年社　實價每期五分
- 前進　編者前進社　實價每期一角
- 貫激　編者貫激社　實價每期三分
- 青戰　編者青戰社　實價每期五分
- 雙十　編者雙十社　實價每期一角五分
- 疾風　編者疾風社　實價每期二分
- 女軍　編者女軍社　實價每期三分
- 黨鋤　編者黨鋤社　實價每期三分
- 合川青年　編者合川青年社　實價每期五分
- 夾攻　編者夾攻社　實價每期二分

也是洋香煙

質美價廉

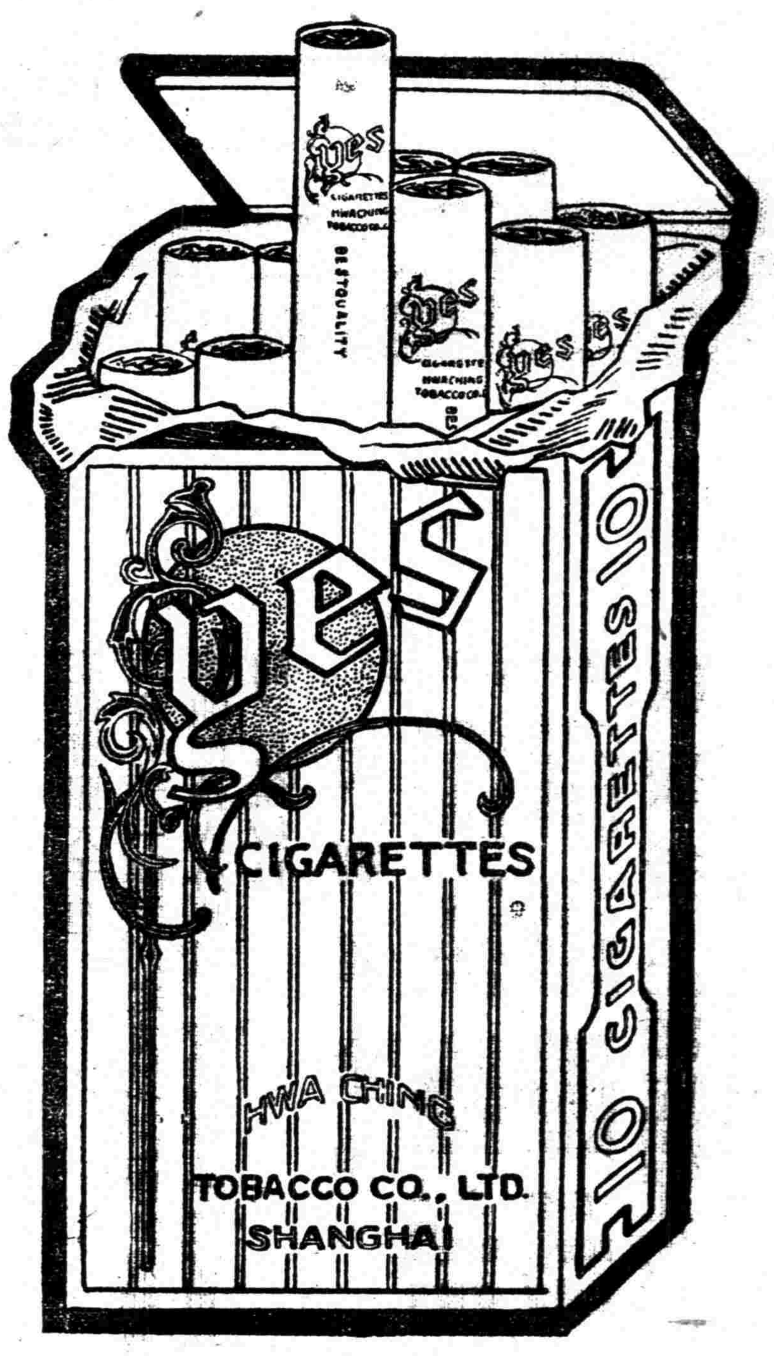

一時無兩

華茂煙公司新出品

煙中聖品

國貨　白金龍　香煙

中國南洋兄弟煙草公司出品

新生命月刊

第一卷第十號出版

目錄

一、立法政策與立法技術
二、中國革命的現階段及建設事業和民衆運動　陶希聖
三、中國社會到底是甚麼社會？　周佛海
四、國民黨組織的演進及現在組織運用上的缺點　陶希聖
五、由日本對華政策觀察我國國際形勢之轉變　悲天
六、費邊社會主義之研究　從予
七、資本主義的發展　譚振民
八、德國農業問題的論爭及社會民主黨的農業主張　書勉成
九、印度勞動運動概觀　掄神
十、「近代的」英國勞動法研究　周憲文
十一、墮落（創作）　文聖舉
十二、駁白眉初君論「國都問題」（附載）　雅霞　龔德柏

總發行處　上海霞飛路霞飛坊十九號　新生命月刊社

定價　全年十二冊大洋二元　半年六冊大洋一元（郵費在內）　零售每冊大洋二角

代售處　上海民智書局及各大書坊

招商局船期

- 江新快輪　准於十月七日晚　陰歷八月廿四日　星期日　開往長江各埠
- 廣大快輪　准於十月八日晚　陰歷八月念五日　星期一　開往長江各埠
- 新江天快輪　准於十月六日　陰歷八月念三日　星期六下午五時　開往鎮海甯波
- 遇順快輪　准於十月六日晚　陰歷八月念三日　星期六　開往台烟天津　廣濟快輪由塘沽專送乘客直達紫竹林碼頭

本報星期評論徵求稿件

（需要稿件）一、各國政治狀況及政黨實情之敍述；二、國內政治狀況之解剖及對於施政之方案意見；三、內國各省之實業的經濟的調查與統計；四、對於建設事業之貢獻；五、闡揚三民主義之理論；六、對於黨事之意見・（酬資）一經登載・酬以一元至四元之紙筆費・未登載者、稿可退還・

罷工權研究

孔憲鏗譯

內容

一、罷工權概論，
二、罷工權和公的職任，
三、罷工權和工作的自由，
四、罷工時合法的和犯法的行為，
五、罷工是勞工契約的斷絕抑或停頓？
六、雇主階級和罷工，
七、罷工的經濟損失和他對於工資的影響，
八、設立和解制和仲裁制的法律，
九、總合罷工，

這本書是採集歐洲當代有名學者和工人領袖的演講合編而成，理論精確，材料豐富，誠為現代研究工問題的唯一專書，凡關心社會問題的，眞不可不讀・

分售處

上海　望平街民智書局　四馬路中央日報社　金神父路上海法政大學　霞飛路榮業里十號民聲旬報社　其他各大書店

廣州　惠福西路九十四號琴廬　永漢路共和書局　文明書局

漢口　中山日報社　各埠各大書店

新新公司

國慶紀念　中山名表　廉價十天

本公司特定製瑞士西姆牌鋼殼明表・式樣精美・走時準確・背面鐫有青天白日黨徽及孫總理遺像・非常珍貴・原價每只十二元五角・際茲國慶在邇・特自十月一日起・至十月十日止・祇售九元五角・期滿概售原價・外埠函購・另加寄費三角・日期以郵戳為憑・良機難得・欲購從速・

天橋牌香烟

請勿拋棄天橋牌空包
紙須積存空包拾只便可
向本埠各烟紙號掉換十
枝裝天橋牌香烟壹包
並備有四季畫片一種精美異常
天橋牌空包亦可掉換

畫片掉換處
本公司棧房　倍開爾路三號
白克路四號
愚園路六一二號
南市江陰街八四號
閘北虬江路義品小菜場東六六六號

經理
乾坤和　小東門街
久祥　提籃橋
增裕新　書家渡
順昌祥　徐家滙

CCA-65

代論

國府組織法與憲法問題

李烈鈞

現在社會上留心時事的人，最注意的想是國民政府組織法，所以兄弟今天特提出這個好題目，來做一個報告。

現在國民政府組織法的草案，正在審查中。草案修正通過，即成該組織法的正文。將來政府的精神，體系，全繫於此區區數十條的文字。關係這麼重要，當然是值得我們研究的。

政府組織法與憲法

我們研究國民政府組織法之先，不可不先研究國家的根本法。國家的根本法，屬臨時性質的，有人叫做約法；有悠久性質的，通常叫做憲法，而同爲國家最高之法律。

憲法史略

憲法的起原，當以英國一二一五年發布之所謂大憲章者爲最早。此憲章之要點，在於非得人民代表之同意，國王不得起新稅。英國人民遂着這個武器，民權日漸發達。隨後一日一日添上許多條文，人民自由幸福，遂得堅確之保障。然英國憲法，多數由習慣得來，或夾雜於尋常法律之中，未經編訂成帙，故謂之不成文憲法。近世成文憲法，首尾條貫，精心結撰，別乎尋常法律，而自成典章者，首推美國憲法。自美國憲法成立後，各國皆踵而效之，今者世界立憲國，除了英國之外，差不多都有一套成文的憲法了。

主權及制憲之權

憲法既爲一國最高法律，故制定憲法亦爲一國最高之權。此最高權爲何？即主權也。封建時代統治者，往往將主權與君權混爲一談。法王路易，曾有「朕即國家」之言，是不啻彼一身之所在，即主權之所在矣；德廢帝威廉第二有言，「我德國皇室之劍，直接受之於神」，其意固儼然以主權屬之於神，而彼爲其代表矣。日本憲法，亦有天皇神聖不可侵犯，皇室萬世一系永永尊戴的意思，主權與皇權亦弄不清楚。此種理論在今日已無存在之餘地，無論君主國民主國的憲法，已明認主權屬於人民全體矣。

主權既屬於人民全體，制定憲法之權，當然亦屬於人民全體。然人民全體，有時不直接行使此權，可委託或公認一法團代其制定。

憲法之內容

各國憲法，繁簡不齊，詳略各異，長者近萬字，短亦數千言，然解剖其內容，可得共通之要點如下：

（一）弁言　開宗明義，必有國利民福，正義人道的幾行套語。後起的新憲法，且有保持國際和平，促進文明進步的冠冕佳話。

（二）國體之規定　所有帝國，王國，民國等國體，皆明文規定。

（三）政府之組織與權力之分配　此爲憲法之一重要部分，政治學上之所謂單一制，聯邦制，集權制，分權制，內閣制，元首制，獨裁制，委員制等等，皆以此爲標準。

（四）政府與人民之關係　一方明定政府之權限，一方明定人民應享之自由權利，即憲法上之所謂人民自由權利書也。

（五）憲法本身修改之方法　難改的叫做硬性憲法，易改的叫做軟性憲法。

憲法之義理，雖精深微妙，然綜其要旨，不過如上述之五項耳，我們既明白憲法的內容，現在可以歸到本題，進而研究我們的國民政府組織法了。

國民政府組織法在法律之地位

照以上憲法之內容看來，國民政府組織法，不得謂之憲法，亦不得謂之約法，因爲他僅佔了憲法上五項要件之一；然亦可謂之憲法，謂之約法，因爲政府組織法，已佔憲法重要之一部。總之國民政府組織法，不論其爲悠久的，臨時的，總算是我們中華民國根本法之一種。這是人人承認的。既然是根本法之一種，當然是很重要，當然最值得研究，值得討論，所以我們應該謹慎從事，以期其推行盡利的。

國民政府組織法的原則

（一）主權在民　政治學者說：「主權在民而寄託於國中之有政治的自覺心者」。故主權雖屬之人民全體，而行使主權者，僅屬之國中有政治自覺心之少數人，正如祖宗產業之所屬，當然在全體子孫，而祖宗產業之所寄託，則在子孫中之賢明者。所以我們要知道中華民國的主權，當屬之四萬萬人。而在此時期行使中華民國的主權，當爲中國國民黨。此於理論事實，兩無衝突，所以國民政府組織法，應本主權在民之旨，受中國國民黨之指導來組織之。

（二）總理建國大綱之精神與方法及其他的遺訓　國民政府，依建國大綱係訓政時期內的中央政府。總理已明示吾人以組織之綱要。吾人今日議法，應保存其精神與方法，其他散見各處之遺訓均應遵守。

（三）政治學理

（甲）三權論

法國學者孟德斯鳩於十八世紀時，見英國有議院，有內閣，有審判廳，分掌國家要政，以爲治國最善之法，遂創爲三權鼎立之說。即立法司建議及決定之事。行政，司公佈及執行之事。司法，司判斷及解釋之事，分掌國政是也。要明白總理的五權憲法，先要明白三權鼎立之說。

乙、五權論

總理將中國原有的御史諫臺及考試取士之制，併入外國的三權制，謂之五權憲法。亦可謂將外國之三權制分爲五權制，因爲彈劾權係由最高立法機關劃分，考試權乃由最高行政機關劃分也。

四、各國政制　各國政制的利弊，都要考查清楚。如三權制，美國所采用者也，究竟三權是否是絕對的分立呢？既然大總統是行政首長，何故他一人可以推翻兩院通過的議案呢？豈不是大總統的立法權，比兩院還要大嗎？又審判官判決的罪人，大總統可以特赦，豈不是大總統干涉司法權嗎？如此類者，不勝枚舉。我們研究各國成例，要尋出其所以然之故，知道人家三權，尚且要互相溝通，我們五權，更要取法外國的成例，使五權互相尊重，互相監督，互相維繫，以期運行無礙。

五、時勢的適應　法律乃國家之一種工具，本身原無目的，亦無絕對的善惡，但能適應時勢者，斯爲若善。總理生時，與現在時勢不盡相同，吾人應有所決擇。如總理在，吾人當然用總統制，今日宜暫用委員制，是其一例。本黨元勛林立，非謂我國無人能任總統者，但須待將來憲法或約法之規定耳。

六、因事設人不要因人設事　先定人選，後定法制，復不惜因人的問題，使法制故爲規避遷就，決不是良好的法制。

以上六個原則，我想國民政府組織法必不能逾越。起草者，討論者，研究者，個個都要顧及到這幾個原則。兄弟今日提出這個題目來研究，就是拿這六個原則來做標準，今讓將該組織法的要點來討論討論。

（一）元首問題　依建國大綱，應有大總統，現在乃取委員制，爲時勢使然。而對內對外，不可無一領袖爲國家代表，乃有主席之設，是事實上所必要的。惟吾以爲主席之外，應設副主席一人。因爲主席地位高崇，資望隆重，各種重要典禮，必要參加，不可無一人爲之副，以爲代行職權之備。

（二）國府委員的人數與人選問題　我們既以委員會來代大總統，應認定全委員之合體，可爲總理精神意志之代表。各委員之個體，須爲總理親信倚任的才德望具備之完人。根據此理論，委員的多少，似乎不必限定，而人選則須嚴格限制。如是，則黨國資望隆重之人，皆可容納於此；政府的基礎，亦易於穩定。

（三）國府委員會的職權問題　國家政務既有五院分別執掌，則國府委員會豈非等於贅疣，然在訓政期內新行五權之制，委員會極不可少，其最大的作用，在於法案的複議權。此雖消極的作用，然持重矜慎，可以救立法院輕率之弊。法案的複議權，在美屬之大總統，在英屬之上議院，若以此歸之國民政府委員會，甚爲恰可。因委員之合體，即爲大總統，各個委員即元老也。在代議制盛行之國，尚有此權之存在，况現行立法院非民選機關乎？大凡一件事情，局外人有時看得較爲清楚，所以外國每設兩院，而美國仍以退回複議之權，付之大總統，即係此意。依新組織法，國民政府委員會雖居於超然地位，以超然地位的機關來審核法案，使立法趨於慎重嚴密，於理論事實均爲適當，最宜注意。昔遮化臣由法國歸來，嚴詰華盛頓何故美國新憲法尚取兩院制，華氏解釋再三，遮氏不悟。及共食，遮氏以咖啡熱甚，傾入少許於其乘杯之碟以冷之。華氏乃曰，吾人正恐下院過熱，故設上院以冷之耳，遮氏乃服。吾人既無兩院，此委員會的消極作用，確不可少。

（四）行政院與立法院的人員之任命　行政意見貴從同，故行政院所屬人員，貴由院長提請任命，使責任成爲系統化。立法意見不嫌雜出，故立法院人員，不應由院長提請任命，應由政府自由遴選，可以代表各方意見的人員充當，以收一爐共冶之效。

（五）司法院的職權問題　現在有人主張司法院，應是一個最高法院；又有人主張司法院，應包含司法行政及審判兩權。各人可以自完其說，可不必辯。但是這個究竟應該怎樣解決呢？我們惟有問總理而已。依總理民權主義第六講有云：「像美國獨立之後，便實行三權分立，後來得了很好的成績，各國便都學美國的辦法，不過外國從前只有三權分立，我們現在爲甚麼要五權分立呢」？照這樣看看，五權除了考試監察兩權，還有三權，這三權，就與美國的三權一樣。照美國中央的司法權，屬之大理院，而大理院僅司審判與解釋法律而已。所以我們的司法院，亦應該本總理的意思使其成爲一個最高的審判及解釋法律的機關而止。司法行政之權，應屬之行政院，另設一部處理之。或者以總理建國大綱，行政院之下無司法部爲言，不知蒙藏，僑務，等委員會，亦無明文，而今日居然設立矣。此實於建國大綱之精神，未嘗有衝突者也！以上幾點爲兄弟特別注意的，還望主席及各位同志指教。這不過我個人的貢獻，所以提出來報告。在原草案內已有簽註或再分送諸君也。

十七，十，一，在國府紀念週報告

中央通令整飭紀律：鄭州指委停職查辦
五院長雙十節發表：組織法已開始起草
軍會核定淞滬防區：東征部隊即將宿編

中央通令整飭紀律

不得擅布主張挑撥離間　如有意見儘可呈報採擇

中央四日通令各級黨部云、各省各特別市黨務指導委員會並轉各級黨部均鑒、爲令遵事、案各省市黨部對於黨務如有意見、自應呈報中央、聽候採擇、中央對於認爲妥善之意見、無不盡量採納、俾得上下相維、力求主義政策之實現、乃近有各地黨部往往擅布主張、於未經得中央採可以前喧騰報章、互相呼應、甚者竟襲共賊搗亂之故技、作挑撥離間之謬舉、查本黨自四次全體會議以後、一再宣言、吾黨今後應從心理的革新、一洗前此之糾紛軋轢、尤不得模效共產黨徒暴亂之言行、假借黨部之組織與地位爲法外之煽動、爲特再行令仰各級黨部一體遵照、嗣後如有擅布主張及挑撥離間等行動、應即從嚴懲處、以維紀律、切切此令、（本報四日南京電）

鄭市指委停職查辦

中央昨令豫指會遵照

中央黨部四日電令豫省指委會云、河南省黨務指導委員會鑒、爲令遵事、頃接馮玉祥同志豔電稱、本黨鄭州市四次代表大會於八月陷日發表聲討閻總司令通電、而本月皓日鄭州市黨部又復通電歡迎汪精衛先生等語、查本黨自四次全體會議以後、一再宣言吾黨今後應從心理的革新一洗前此之糾紛軋轢、不得模效共產黨徒暴亂之言行、假借黨部之組織與地位、爲法外之煽動、前訓惇惇、何得違誤、今鄭州市黨部及黨員大會仍襲共黨的故技、挑撥離間肆行搗亂、似此荒謬、黨紀國法、均所不恕、合亟令仰該省黨部先將鄭州市黨部指導委員停職、嚴重查辦、關於前案搗亂之黨員、並應分別懲戒、速將辦理情形詳細具報、切切此令、中國國民黨中央執行委員支（本報四日南京電）

五院法開始起草

下星期三可提中政會

譚延闓四日晚宴張靜江、吳稚暉、李石曾、蔡元培、胡漢民、戴季陶、孫科、王寵惠等于私宅、席間、對五院組織法之起草、經詳細討論、決推胡漢民、戴季陶、王寵惠三人、根據中央訓政綱要及國府組織法起草、再由全體起草委員補充意見、預備下星期三提中政會討論、（本報四日南京電）

五院長雙十節發表

考試院長定戴季陶

中央社四日南京電、某中委告記者、中樞各重要人選已內定、國府主席蔣中正、行政院長譚延闓、立法院長胡漢民、司法院長王寵惠、考試院長戴傳賢、監察院長蔡元培、定國慶日發表、各院副院長尚未完全決定、國府委員亦已內定、

孫科之建設意見

主張籌款五萬萬　得酌量聘用客卿

孫科發表建設計畫意見、主張籌款五萬萬、借外債二萬萬、政府籌二萬萬、募公債一萬萬、並爲免除浮費起見、主張於不妨礙主權之範圍內、聘用客卿（本報四日南京電）

預算委員會開會

宋子文報告收支狀況

國民政府預算委員會四日開第二次大會、主席譚延闓、宋子文報告本年自十月至十二月底預算、軍政黨各費仍不足一千五百萬元之譜、如各地二五附稅能悉數解歸中央、則每月可增多收入一百萬、但仍不敷一千三百萬元應由大會討論相當辦法、軍費之確定則以何敬之委員不在京、故無從報告、本人主張將來全國陸軍最多不得過六十師、刻正籌劃裁兵經費、再前次會議時、國債之償還與整理、務求顧全信用、俾國內外人民信仰政府、旋通過三十案、均係核准撥給各方之經費、（本報四日南京電）

郵工加薪擬定辦法

交通職工會中央民訓會郵政司參事廳三日晚議改良全部郵政待遇、以前滬郵工會提出之十項條件爲參考、已定信差決可加五元以上、郵務生等亦均酌加、但因滬郵罷工、所議有無變動尚未定、（本報四日南京電）

滬郵工罷工情形、四日交部未接滬報告、（本報四日南京電）

中央黨部派冷欣、交部派李仲公、往滬調查郵務工會罷工事宜、（本報四日南京電）

上海市華洋印刷工會痛駁

順利印務局之啓事及方錫奎爲開除工友之糾紛聲明

閱報載順利印務局啓事一則不勝駭異查該局經理方錫奎無故強迫開除工友一事在八月三十一日晚六時發生觀於啓事內容不惟與事實矛盾且是畫蛇添足掩盡社會人士之耳目用特痛駁數點如下（一）該局所稱『開設以來勞資雙方感情融洽相安無異幸值軍事過去建設開始正謀勞資合作之實現以期生產之發展』一節即可知該局係革命化該局之經理方錫奎是革命者其無故借帝國主義之暴力強迫開除全局工友是何居心能否談到勞資合作等事實屬莫明其妙（二）該局所稱『近閱報載再再以敝局借帝國主義暴力強迫開除全局工友除呈警備司令部政訓部及各機關外玆事之經過不得不詳細直陳以昭大衆』一節乃係自圓其說當於八月三十一日晚六時該局經理方錫奎以非常手段借帝國主義之暴力用中西武裝探捕包圍局之內外對工友發言『爾等在局工作向稱勞力實堪嘉獎惟用人權限本人自有主張本局發給工資向定陽歷每月二號今日係月底爲原諒爾等困難起見特將工資提前發給每人可照數簽領後卽刻退出局外請另覓生活否則莫怪無理』等語在此嚴重環境之下該工友等當然逆來順受則所謂詳細直陳者其理由何在該被開除工友等來會請求撥助本會當以維護工友爲責職向各上級機關請願蒙黨政軍工等機關作三次之調解詎料方錫奎託病缺席巳而推派代表列席以滑稽手段應付卽調解代表屢次親往晤見而方錫奎一無病容神氣活現向伊據理交涉乃竟一味狡展毫無調解餘地自此警備司令部與社會局提出嚴重警告仍是置若罔聞最後由警備司令部政訓部於九月二十三日派員前往單獨調解奈何方錫奎胆敢特蠻拒絕調解宣告破裂其藐視神聖不可侵犯之各上級機關背叛黨綱依第一點而論更可知其種種行爲完全是掩耳盜鈴指鹿爲馬以欺蒙社會上之觀聽據法律而論其反革命罪已經成立（三）該局所稱『緣近來五個月中印刷出品比較上驟減十分之四實由怠工所致故不得不略事整頓藉資救濟』一節查出品之增減全看勞資合作爲標準今方錫奎腸滿腦肥悍然不顧工人生活之困苦並誣以怠工其整頓與救濟或卽爲自私觀於第一點冠冕堂皇之語更可知其人面獸心之類（四）該局所稱『七月間工友沈廷棟茹佩欽二人往往託故停工屢斥不悛將其辭去竟致全體罷工糾紛當蒙前農工商局召集勞資雙方暨各機關代表開會調解結果以該二友旣有如此情形自應開除姑念初次令其照常復工以後每星期一二四五應作夜工不得藉故不做並經議定草案存局爲愛護勞工計不得不容忍接受不轉瞬該工友等故態復萌忽又不遵議案』一節尤爲荒謬絕倫查沈茹二工友係六區黨部忠實黨員在本會負有工作者因此之故方錫奎乃銜恨於心將彼辭去爾時該二工友來會請求當由本會轉懇黨政軍工各機關召集勞資雙方會同前農工商局代表郭永熙徐直等調解而方錫奎出席陳說只云『沈茹二工友有煽動行爲』調解代表辭資以有無煽動證據方錫奎答謂『該二工友取華洋印刷工會所發該支部通告貼在本局內容謂勞資合作應做夜工故將彼等辭去』調解代表據此認爲無理由遂責令許該二工友復工方錫奎自知理曲乃允復工當該二工友被辭去後之次日方錫奎卽將所發全局各工友之每日簽到卡如數吊回迫令全局工友不准工作試問是否全體罷工或全上海印刷工友罷工此種誣架之詞非別具心肝者決不安裝大題也星期一二四五應做夜工不得藉故不做雖向前農工商局議定草案乃係方錫奎所提出實屬壓迫工友之鐵證工友受此挫折照常做夜工間有不上工請假者偃有替工而此種草案又非議決案可比且關係重大前農工商局豪於此點迄今尙未核准殉布施行詎料該局今以該工友等故態復萌不遵議案爲詞更不知何所據而云然愛護勞工由何而說也關於上述情形在前農工商局有案可稽事實昭彰豈容諱飾寄語方錫奎須知智足多謀適成弄巧反拙望卽回頭猛省（五）該局所稱『藐視農工商調解所訂條件不開夜工再三勸導並許以下月（九月）實行加薪又置不理似此破壞生產致定期限期各出品不能應付營業前途大有障礙不得巳召集股東會議決暫維現狀工友等旣不願開夜工者只得任其辭去另行改組於上月終概行結束其時並無借用印捕強迫開除情事敝局對過卽爲工部局巡捕房巡捕時有進出必經敝局門口』一節查工友藐視農工商局調解所訂條件不做夜工勸導不理何不向原判機關控訴此種言詞不値一駁觀於第四點內容卽可知方錫奎之作僞許以加薪直是滿口蒟盧破壞生產與營業前途大有障礙實屬欺蒙不知內容者之語該局在上海華商印刷界首屈一指今欲暢其不良行爲當然有不可思議之策略以壓迫工友召集股東會議決暫維現狀之說竊恐各股東或被方錫奎召集魂魄亦爲所攝以暫維其個人現狀該局之存廢卽方錫奎之存廢至不順開夜工者任其辭去另行改組試問確有其事否希望昧良心之方錫奎再不要含血噴人上月終概行結束並無借用印捕強迫開除工友情事更可痛可笑但是結束是何意義不得而知觀於該局啓事全文完全是七月間無理由開除沈茹二工友之事則八月三十一日不幸之事造成現在全市印刷工人之罷工誰爲之經過情形巳有各報之披露且在第二點又詳盡之觀啓事直欲抵賴卽舍不借印捕強迫開除工友置諸不論則自八月三十一日之後該局所僱一般工賊進出局門何以有特殊之出入證且須經巡捕之檢查方准出入望在黨治下之方錫奎毋喪心病狂從速覺悟否則難逃法網也以上所駁各點純係事實今於報上又見方錫奎爲開除工友事件之糾紛聲明計有四點大概情形前文巳經駁盡本不値一辯玆觀其自相矛盾之處不得不爲一駁以作方錫奎之當頭捧喝（一）旣知前某書局停歇工友人數逾千未聞有如此次之動作則用外力強迫開除工友之事自汝方錫奎始固屬別開生面（二）旣在青天白日之下身任黨的指導之華商印刷同業公會會員何故連日各報載入同業公會之各印刷局聲明退出如進盆觀魚文瑞美利毅成成業盛興華星陳祥興泰興國泰等是更可知同業公會爲汝方錫奎所把持進而言之同業公會卽係汝私人所有不然該入會之各印刷局何故退出自吹自打爲受黨的指導會員具此臉子可謂得天獨厚（三）旣稱綜觀各節意存架詞聳聽顧有激烈份子淆亂黑白引起同盟總罷工誠如華洋印刷工會宣言有心存巨測之謂不妨檢舉告發如果認本會有激烈份子儘可控訴官應老實說一向本會負責委員都係中國國民黨忠實黨員深明黨義熱汝吹毛求疵不屈不撓公理所存豈汝方錫奎所能奪也今將特殊之出入證刊之如后以昭大鑒

出入證

順利特殊出入證及帝國主義之保護證

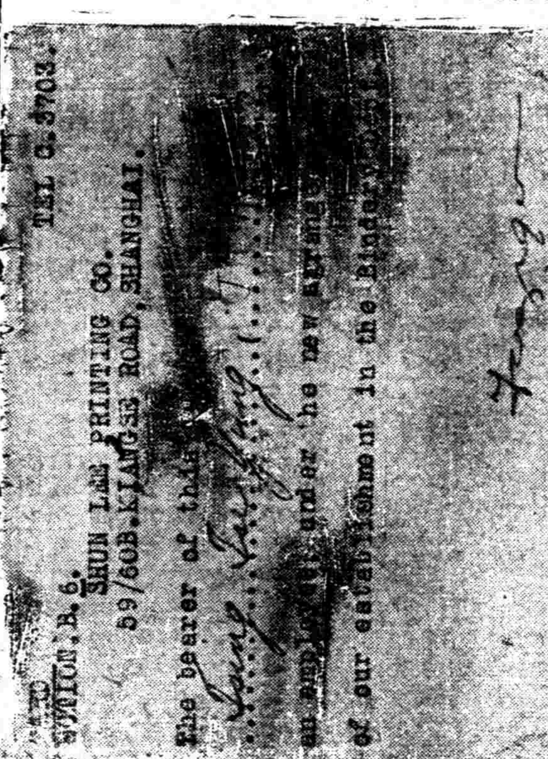

王外長之談話

中土將締友誼條約
中意甯案展緩發表

王外長四日晨語記者、土政府所派之駐華代辦將不日來京、會商締結友誼條約、中意甯案解決文件原定今日發表、現以滬郵罷工、投遞困難、勢須遲緩披露、中法甯案亦有解決希望、現正在接洽中、（本報四日南京電）

中央社四日南京電　外長王正廷四日早語記者云、中意甯案業告解決、其協定文日內卽可發表、中法甯案前所爭執之點可無問題、惟巴黎方面尙無復電到京、中德新約於關稅自主並無妨礙、土耳其代表前日抵京、會談甚歡、德公使卜爾熙回國後、所有事件巳由該國政府暫委華格內爲駐華代表、

天津郵工照常服務

北平郵工將提出要求
對滬會要求暫守沉默

津郵工三日並未怠工、平津郵遞仍照常、（本報四日北平電）

北平郵務工會四日午開執監聯席會議、對怠工事主張愼重、並草定要求四項、至午後四時止、尙未提出、要求內容、甲、收回郵政自辦、取銷洋員、乙、請當局實施勞工保護法、丙、郵局文件、一律用華文、惟與外國聯郵不在此限、丁、擁護滬郵工會三月前所提十項要求、對現提之十六項、因不明內容、暫不表示意見、聞該工會將發表宣言、

滬郵工罷工事、表示態度（本報四日北平電）

路透社四日北平電　玆悉郵務工會尙未將要求呈交郵務司、顯須待上海罷工之結果、再定行止、天津郵務工會來電、謂彼等罷工、乃欲引北平同志響應、但天津之罷工業巳失敗、聞此間郵工如提出要求、而欲罷工、則閻錫山將施對付方法以遏止之、聞現正注意未來之發展、

東方社四日北平電　北平郵務工會本日上午再開代表會議、商議結果、對於上海郵務工會之罷工雖謀設法援助、惟立時作同情罷工之舉決定暫緩、先行觀望上海罷工之推移、至有決定最後態度必要時再行開會決定、同時電請郵務當局容納上海郵務工會之條件、北平郵務工會之態度所以稍行緩和者、因市黨部當局方面極力加以撫慰、勸以對於公共機關之罷工力主愼重故也、

路透社四日北平電　一日此間郵務工人罷工、乃純因地方事故、星期二日接上海罷工者請響應之急電、諸工人有不願附加之意、旋接天津已於昨日罷工消息、復接該埠罷工者懇請加入電報、於是此間郵務工會乃於昨日午後召集會議、直至夜深、始決定提出類乎上海罷工者所提出之要求十六條、定今晨呈交郵務司轉達南京交通部、限七十二小時答覆、如不照允、卽將罷工、近因火車缺乏、北平郵局已三星期未收寄包裹、據華字報載稱、昨巳復收、但往郵局探詢、並無此事、

東征部隊均將縮編

蔣擬各軍編竣後出巡

軍委會現正縮編各軍如下、一、第一集團軍在河北省東征軍部隊、三十七軍陳調元及方振武四十一軍、鮑剛四十二軍吳杰四十七軍高桂滋等部、三、第二集團軍在河北東征各部隊、十二軍葉琪對三十六軍廖磊三十軍魏益三獨立第八師劉春榮等部、均將縮編、（本報四日南京電）

中央社四日南京電　蔣總司令擬俟各軍改編完竣後、劃分路線、定自十一月一日起、親赴各部隊駐地、執行檢閱、

楊將再度晤白

白日內將返北平

楊宇霆爲關內駐防事、電白崇禧請赴奉與張學良面商、白如不去、楊將再至唐山、晤白協商、（本報四日北平電）

白崇禧在唐山語人、關內防務、須歸河北省接管、前方將士多南籍、不慣嚴寒、將撤防南旋、俟中央令到卽行、本人日內來平、有要務與閻面商、四集團軍撤後、卽由三集團軍接防、（本報四日北平電）

李品仙以軍事終結、呈白請辭總指揮職、俾事縮編後專任勦匪、

何其鞏三日午十一時離津赴唐山、晤白崇禧便中防朱慶瀾、商救濟北平貧民辦法、

政分會履勘懷仁堂、巳函接收府院辦公處長周震鱗侯覆卽行遷移、（本報四日北平電）

中央社四日南京電　北平電、白委副官長陳敢爲十七軍九團長、郭心冬繼陳任副官長、

中央社四日南京電　北平電、何其鞏謁白、外報記者亦定三日赴唐山訪白、

熱民反湯態度堅決

反對「換湯不換藥」之辦法

熱河旅平同鄉會三日招待新聞記者、堅持驅湯、對易任戢翼翹于芷山、亦不承認、必須熱省實行委員制、由國府派人、並宣佈湯罪狀、（本報四日北平電）

中央社四日南京電　瀋陽三日電、湯玉麟到奉、張學良主張請閻錫山代湯疏通、

中央社四日南京電　北平無線電、張學良以熱民反湯甚烈、有將湯部撤退朝陽說、于芷山戢翼翹部兵則仍不動、現閻錫山對此問題、亦主張和平解決、此次陳調元北上、聞係奉蔣中正命、與解決熱河事有關、

方振武軍電請接濟

中央社四日南京電　北平電、方振武電召高桂滋玩玄武鮑剛到平、四日上午十時會商服裝給養問題、決電請中央接濟、

閻錫山召趙次隴赴平

中央社四日南京電　北平電、閻錫山召電趙戴文來平、商要公、五日晨可到、（本報四日北平電）

劉鎮華四日晨來平、

各方籌備紀念國慶

總理靈前舉行慶賀禮式

首都各界民衆舉行紀念國慶、並設遊藝部、表演遊藝、（本報四日南京電）

北平民衆十七年國慶紀念籌備十日在天安門前舉行大慶祝、晚間提燈會、十一日遊藝會、十二日閱兵、童子軍加入會操、碧雲寺　總理靈前是日亦舉行慶賀禮式、巳由護靈專員馬湘籌辦、（本報四日北平電）

國慶閱兵三日、九日在武昌南湖、十日在公共體育場、十一日在漢口華商賽馬廠、由十五師長夏威代表李宗仁爲總指揮、（本報四日漢口電）

國聞社四日漢口電　李宗仁東電、國慶如仁未回、請以夏威代國慶閱兵總指揮、

中央社四日南京電　瀋陽三日電、瀋陽警備國慶甚爲熱烈、預定張學良於是日閱操、

國際消息

英國工黨年會通過黨綱

主張消除勞資間之鴻溝
謀得勞資間之眞正平等

三日倫敦電　工黨大會今日集議時、領袖麥克唐納爾提出黨綱、以備下屆選舉之需用、此項黨綱、係根據執行委員會所擬五十頁三小册而編製者、麥克唐納爾稱、煤、運輸、電力、土地、壽險應爲人民所有、工會法必須廢除、銀行必須考慮國家整個的利益、而非資本家利益、最低工資制必須實行有效、如有資本者自成一階級、而供勞力者另爲一階級、則勞資間決不能有平等云、工黨國會議員梅克斯頓稱、五十頁小册、不是黨綱、但是一種論文、予下屆工黨政府以編製其所欲任何政綱之自由手腕云、午後大會在梅克斯頓與韋特萊演說時略發生激烈爭論、會衆卒通過麥克唐納爾所提出之黨綱、（路透）

普恩賚宣布預算否決卽總辭

三日巴黎電　總理普恩賚今日告國會財政委員會、謂政府極注重豫算案之出入相抵、該案必須於十二月三十一日前由國會通過、如所訂各條有一被否決、則內閣卽擬辭職云、

四日巴黎電　衆議院財政委員會報告員今日聲稱、法國在一九二五年與一九二八年之間已減少債額一五、〇〇〇、〇〇〇、〇〇〇佛郎、法國在一九二九年內可得準備金八、〇〇〇、〇〇〇、〇〇〇佛郎、（以上路透）

史密士與胡佛

拳術家與飛行家
旗鼓相當

三日紐約電　美國著名拳術家敦萊自羅馬電致民主黨全國委員會、預祝紐約州知事史密士競選總統之勝利、民主黨之掌理政治宣傳者將此電公佈、藉以引起投票者之注意、同時共和黨亦有對抗之宣傳、將美國著名飛行家林白大佐致胡佛一電刊諸報紙、該電內稱、林白乘機至聖路易、親臨胡佛之家、自行登記爲投票人、蓋深信共和黨候選總統之成功、與國家極有重大關係也、

三日羅馬電　拳術家敦萊與美國承襲五千萬元資產之勞德女士在此成婚、（以上路透）

大來輪船運烟土

在紐約破獲

三日紐約電　當道稱、昨在周遊世界歸來之大來輪船哈森立總統號搜出一空前大批之雅片、計有三十餘箱、滿裝雅片、估計其値約一百五十萬元、此船將因此被罰五十萬元、（路透）

菲律濱大鬧米荒

菲政府竟遷怒華商

四日馬尼拉電　菲政府近因米價漸漲、遂起恐慌、乃宣稱倘日內再不低落、必驅逐中國米商出境、至漲價之原因、據商人方面云、係因產額缺乏、又兼西貢市面求米甚夥、日本亦在該處購去大宗、遂至發生恐慌、故中國領事與商會已準備提出抗議矣、

又電　昨晚菲島勞工三千人因米價增漲事、聚集開會、工人首領佛龍氏演講、反對中國米商囤積牟利、？、要求總督規定米價之最高額、以爲救濟云、（以上國際）

日本政訊

四日東京電　日本下屆帝國議會將於十二月二十四日召集、政府決於大禮前正式決定、（電通）

四日東京電　民政黨昨召集役員會議、決議如左、在選舉時、以彈劾現內閣秕政高唱倒閣運動而被當選之議員、出其斷乎態度、一路邁進、以謀貫徹其目的、此乃彼等對於選舉人應盡之義務、若表面上設甘餌以欺世人、暗中與政府及與黨通結、此乃蹂躪政治道德、貽毒憲政最甚之事、吾人近鑑政界之現狀、愈感肅淸政治道德之急切、同時希望國民的裁制力更加澈底、以掃除政界之腐敗、（東方）

四日東京電　政友會方面始終主張積極方針、反對三土藏相之緊縮政策、

淞滬警備區計六縣

啓東縣歸江南剿匪部轄

中央社四日南京電　淞滬警備司令熊式輝昨呈軍會、請將上海寶山南匯川沙奉賢崇明六縣劃歸爲所轄警備區域、其餘歸江南江北剿匪司令防區、當經軍會核准、並令各該司令、函蘇省府函滬市府查照、又蘇省府函軍會、啓東縣土匪甚多並猖獗、該縣究劃歸江南、抑歸江北防區、請核覆、經蔣主席復函、該縣應劃歸江南、已令錢大鈞遵照、

禁烟會議準期舉行

國府禁烟會會議籌備近訊、一、全國禁烟會議準十一月一日舉行、請各部及各省市通報毒况及禁烟情形、聘專家列席、二、着祕書處擬具焚燬烟土管理藥品及戒烟所法則、三、擬具禁烟罰款用度、呈請國府通令施行、四、推王外長薛內長硏究對調查遼東鴉片關應有之準備、五、派員調查之英藍使照稍法船運土事、

法國海長所談

英法海協之商訂經過及內容

其性質非「協調」乃「互讓」
規定凡屬攻艦皆限制
英法已盡對軍縮義務
絕無海陸合作的祕約

—巴黎晨報總主筆之記述—

巴黎晨報總主筆 Stephane lauz anne 近有與法海長雷古斯氏之談話一篇、雷氏對於英法海軍協定、說明其由來與經過、頗値注意、玆照譯如左、

法國海軍總長雷古司君、乃震動一世法英海軍協定之眞主動、雷古司君對於法海軍問題、向來堅持、今乃對英讓步、是尤足引人注意也、余曾請其說明如何與英海軍部成立此種協調、俾公衆得明眞相、渠一聞協調之說、立止余而言、『吾等未成立「協調」、特成立一種「互讓」耳、此兩字與其代表之兩事截然不同、「協調」者乃雙方將若干之理想或原則合倂一起、作未來行動之根據、「互讓」則雙方原對於若干理想或原則不同意、今乃終止其不同意、彼此皆有所讓步是也』、余曰、『然則君等如何成立關於限制海軍之互讓歟』、答曰、『事甚簡單、先是十年前、英法間關於世界戰艦尤其潛艇之噸量、發生爭執、一九二一年華府會議僅對主力艦及航空母艦有所決定、未能緩和爭端、後在日內瓦之裁軍委員會中、雙方依然不斷衝突、法國方面主張對於華會所未限制之各種艦、限制每一國之總噸數、但在限制範圍之內、許每一國得依其海軍防務上之需要、自決其應造船艦之種類、英國之主張則適相反、彼以爲除限制每一國之總噸數外、並應限制造艦之種類、如華會限制主力艦、今應並限制輕巡洋艦驅逐艦及潛艇、此項主張、法國固不能同意、歐洲各小國亦反對之、蓋不僅爲國家利益問題、且爲國家尊嚴問題、因其無異不但指令一國應用幾何海軍費、並指令其應如何用之也』、余進言曰、『然則如何能成立互讓』、曰、『吾人將攻與守之性質分別淸楚、遂得互讓、蓋吾人旣同從自衛之一點出發、故對於任何種類之艦、其性質當爲攻的而非防的者、皆非所需要、譬如自八百噸以至一千噸之潛艇能渡海攻遠處之戰鬥艦者、卽非防艦而爲攻艦、又巡洋艦雖不滿萬噸、若裝有多數大砲、卽當爲攻艦而非防艦、吾人對於此點、準備讓步、吾人對英海軍部曰、「吾人不必限制輕巡洋艦或毀滅艦或潛艇之數、此可任令每一國於總噸數限制範圍之內、就其所需自由築造、但不論何種之艦、其顯爲攻艦性質者、則須限制之」、英海軍當局立覺此議允當、本年五月間乃向我海軍部提議談判、當卽開議、英方代表凱來大將（海軍大臣）、法方代表伏來德大將不滿二十小時、卽成立世人所傳之協定、但其實不過一種不同意之終止耳、英方讓步、不再堅持限制每一類艦之噸數、法方讓步、實行限制每一類艦所有攻擊性之軍備、結果呈報兩國政府、亦皆首肯、一致批准、但經商定、所有條件須俟提出於華府條約之諸簽字國、並經彼等表示意見之後、始行公布、至於各國對此、余信必贊成之無疑、無論如何、英法兩海軍部已盡其責任、移去海軍減縮進行之障礙、在下屆日內瓦裁軍委員會中、雙方將取一致態度、不再爭執、裁軍委員會之工作因之可望成功、明年關於海軍裁縮、卽可得一國際總協定、萬一尙不能如所望、則其過不在英法而在他國矣』、余復問曰、『世人信任此互讓之背後、尙有若干密約或至少一種妥協、最後法英兩國將依此於海陸兩方合作』、雷古司君以嚴重之態度答曰、『此乃世人妄信、絕非事實、余言在茲、毫無關於一般合作之祕密條件或妥協、僅有白紙黑字所寫之互讓而已』、談話於是告終、

調和脾胃

山雨欲來．必先興雲佈霧．疾病將至．定然胃閉神昏．是故天色晴霽．雲開霧散．人體康樂．胃健神充．吾人苟欲求一生康健幸福．而不爲病魔所侵襲者．自以調和脾胃爲不二法門．

自來血

生精補血．久著奇效．一方補助胃汁．使消化力增强．新陳代謝．一方攝取食物中之滋養精華．運行全身各部．是以久服自來血之人．健胃壯身．潤容壯顏．而百病不侵矣

▲定價大瓶二元　小瓶一元二角

美容霜

潤膚嫩肌．去斑退黑．男女常用．貌美如花．

美麗康　潤髮霜

不黏不膩　香氣清幽　薄施髮際　光華奪目　去垢生髮　終日不蓬

上海四馬路五洲大藥房發行　▲分店天后宮橋　分店北四川路

（各埠分店及各大藥房均有出售）

張岳軍離日回國

報告與田中會晤情形

故不觀操提前就歸途

路透社四日東京電、張羣來此參觀十月六日之大操、玆接南京急電、決定於今晚啟程回國、張對新聞家宣稱、昨應首相田中之請、與之會談、田中切望中日邦交上之障礙早日銷除、張又稱、會談時雖未涉及具體之問題、但渠回京後、定以東京之眞正願望達諸政府、渠信中日談判解決各種懸案之期、已不遠、蓋兩國政府均切願銷除障礙也、

電通社四日東京電　田中首相昨日在外務省接見南京政府非正式代表張羣氏、約懇談一時間、席上田中首相謂國民政府如確立五院官制任命各院院長名實相符之時、日本政府即對前第二次通牒發回答文、同時命上海矢田總領事赴京、與外交部長王正廷會見、先從條約問題開始交涉、然後繼續解決濟南南京漢口各懸案、現一切準備均已就緒、望將此意轉告云、因之張羣中止觀操、變更預定、今夜即從東京驛乘特別快車到長崎、轉輪回滬赴京、報告田中首相之意見於國民政府當局、結果、中日關係或將急轉直下、開始交涉、亦未可知云、

東方社四日東京電　張羣氏忽定今晚離東京、明日在神戶附上海丸返國、據張謂、接有政府電召然一般人觀測、張昨與田中首相晤見後、忽決定此事、似關於中日諸懸案解決辦法、已得田中首相何等之言明、故行遄返、衆於張之歸國、咸視爲中日關係轉好之佳兆云、

電通社四日東京電　張羣氏於出發歸國前語往訪之記者云、日本方面造成中日交涉好轉之機會、殊堪爲兩國賀、予雖軍人、非外交當局、然爲得打開局面之端緒起見、已在南京非正式協議、昨日蒙田中首相之招待、在外務省以誠意交換意見、蓋深知兩國關係、不能長此放棄、首相亦有藉國府確立五院制度之機會、發第二次回答開始交涉之意、予固衷心贊成、予根據田中首相之希望、轉達政府當局、故今夜即從東京迅速回滬、從此中日關係、可謂已入於本道矣云云、

東方社四日東京電　昨晨與張羣會見後之田中首相兼攝外相下午特在官邸招待森及吉田兩外務次官、商量對華問題、

無衣無褐何以卒歲

北部各省災荒之現象

路透社四日北平電　華洋義賑會接有報告、謂魯薊旱期降霜、致饑荒益甚、該會代表由濟南來訊、謂秋收甚歉、僅足供數星期之需、災民衣破、早經售以購糧、一入寒冬、均將凍斃、若靠日進一餐、且有一餐亦不可得者、所食之物、乃以樹皮樹葉和一種泥粉爲之、又據濟甯來訊、災象仍烈、亢旱之後、繼以蝗患、秋收全毀、有六縣縣長、食泥粉樹葉度生、有五十萬人將饑成餓、東昌來訊、謂因早期降霜、田苗枯萎、出境覓生之民、絡繹不絕、其無力者、均坐以待斃、綏遠來訊、謂該處收成大爲嚴霜所損、包頭周圍狀況、亦至惡劣、

外蒙古物將運平查驗

路透社四日北平電．安竹斯在蒙蒐集之古物被扣留一案、現有解決之望、此項古物八十五箱、將由安之代表及文物會之代表由張家口起運至北平、存置協和醫院、由文物會所派之專家驗視、如箱中各物、皆如安所述、係化石及各員之行李、則將交還安竹斯、惟此項辦法並未涉及由華運美問題、

鐵鑛開採權屬國有

農部廢止採採辦法

農礦部近査鐵礦、遵照　總理實業計畫、開採之權、當屬國有、特通令所有北京政府頒布之修正特准探採鐵礦暫行辦法、顯與黨義相抵觸、嗣後不得再行援用、（本報四日南京電）

共黨自首條例草案

審查大致竣事

共黨自首條例草案、審查會四日午後三時在中央黨部開會、到胡漢民蔡元培李石曾葉楚傖繆斌孔祥熙戴季陶王世杰等、大致審查已竣、（本報四日南京電）

京市府籌設市民銀行

京市政府籌設市民銀行、派蔡承新爲籌備處主任、（本報四日南京電）

京市府歡迎華僑代表

京市政府四日歡迎華僑代表貝立安等四十餘人、由劉紀文報告市政進行狀況及將來計劃、望各代表予以精神及經濟援助、（本報四日南京電）

劉郁芬已回抵平涼

馮嘉勉孫連仲克涼

大中社三日西安電　劉郁芬一日電馮、三十日抵平涼、沿途旱災極重、

大中社三日西安電　馮電孫連仲、嘉勉克復涼州、並頒賞兩萬元、令季達郎駐涼州、整頓休養、

大中社三日西安電　馬麒電馮、擬來西安進謁、馮復電、道遠多阻、防地重要、不可輕離、俟大局平靖、再圖良晤、馬爲甘肅回教徒中資格最老者、

鄧寶珊電馮表示悔悟

大中社三日西安電　鄧寶珊東電馮玉祥云、我公此次對於西峯、仁至義盡、對於軍隊安插、非常寬厚妥善、珊亦從中苦勸多日、而西峯慨允就緒下野、不料到汝南以後、經左右少數人挑撥、貪性又發、既擅多編、又想自帶、要求六旅、即此意也、二次輔雲同志到汝、見我公手諭、知個人地位無有、立刻變計、不顧團體歷史、不顧背棄信義、不顧友朋忠告、率兵亂動、自投絕路、其不覺悟與昏貪愚詐、令人不可思議、珊欲走無計、只得隨行、行至半路、隻身脫離南來、夜深遇雨、大病多日、不省人事、今日稍強、特將經過電呈、馮當覆電嘉勉、

蘇省政府一四二次會議

四日蘇省府百四十二次會議、出席委員葉楚傖陳和銑、繆斌、高魯、茅祖權等、葉主席、報告事項、一、張委員壽鏞東電告送二弟柩回籍營葬、請假五日、二、建設廳呈報辦理寶山海塘出險暨預防委勸各情形、三、民政廳呈爲擬訂江蘇省現任公安人員訓練班細則、報請鑒核備案、討論事項、一、審定江蘇省政府黨義研究會章程草案、決議推葉楚傖陳和銑茅祖權審査、二、審定江蘇省政府財政整理委員會組織條例草案、決議推高魯茅祖權陳和銑審査、三、民政建設兩廳呈復遵令會商武進等二十九縣建設局長呈請裁撤市鄉行政局建設股一案事屬可行、請核示案、決議、令縣市鄉行政局內之建設股一律裁撤、四、財政部函復撿還盛氏義莊慈善基金一案卷宗、並請勒限該莊將庫券收據交出、送部核消、以便將七十萬元庫券送請保管、希見復、決議令該義莊繳出收據、

中大區中等校長會議

中大區立中等學校校長四日開會、討論預算經費之開源問題計分三項、一、請省政府撥五十萬元、補助普通教育、二、停止國立同濟等三大學補助、以資挹注、三、中央每月補助大學五萬元、請中大按月移作普通教育經費、當經議決、由全體校長請中大張校長會同向各處請願、尤以停止三大學補助事、即請召集教費委員會議決實行、否則以國稅辦國校、省稅辦省校、下午中大張校長接見各校長、已召集教費委員會委員、定五日開會、同時教職員聯會代表亦到中大請願、又錫中等九校師範生代表請求免全膳、已有圓滿答覆、是日各中校實小校長爲預算事、亦在京開會、議決辦法、與中校校會長相彷、（本報四日南京電）

鄂省府決設賑災會

省府三日決議、設湖北賑災委員會、推嚴重張難先石瑛劉樹杞孫鐵人孫繩袁濟安六人爲委員、指定嚴爲主席、（本報四日漢口電）

鄂省接濟海軍餉糈

鄂財委會按月籌濟海軍餉十萬元、（本報四日漢口電）

晉省增設無線電台

太原無線電信管理局擬擇省內重要區域、安設無線電台六十座、（本報四日太原電）

晉省中等校長會議

全省中等校長會議繼續通過三案、（一）山西中等學校行政組織大綱、（二）女子師範各校前三年與後三年課程標準、（三）擴充圖書館、（本報四日太原電）

法武官抵晉參觀

駐平法使館武參贊賈斯維樂三日下午來省、四日上午、偕同二日來省之狄祿司令官參觀砲兵演習、下午謁見參謀長辜仁發、（本報四日太原電）

各方雜電

中華航空協進會四日開第一次常務委員會、討論內部組織及進行計劃、并推定李濟深爲常務委員會主席、張靜愚爲航空部主任、鄧建中爲組織部主任、凌鄂孫爲宣傳部主任、陳際熙爲秘書處主任、（本報四日南京電）

曾恤民祝介眉在四川冒充蔣總司令代表招搖撞騙、現已拘押在總司令部軍法處、聽候查辦、（本報四日南京電）

丹陽公安局長姜匯清來京、因烟案被拘、（本報四日南京電）

中央社四日南京電　瀋陽三日電、郭道甫見張學良、談甚洽、張擬荐郭爲國府蒙藏委員會委員、

東方社四日東京電　北平釋放之俄大使館員二十人、昨日下午六時半乘武昌丸由天津抵神戶、當晚上岸赴敦賀、擬在該處留二日、即經由海參崴回國、

東方社四日東京電　大阪商船公司決定於橫濱天津之間、駛行急行貨物船、第一隻船第七十代田丸定於十七日由橫濱解纜、該船開駛後、計可較前節短時間四日以上云、

路透社四日天津電　美國駐華海軍司令白特勒少將昨以美水兵所造之橋一座贈與北塘村、美水兵駐華北之際、且以築路機兩架假與村民、

請派趙丕廉代部

中央政治會議決慰留

薛篤弼

中央社內政部長薛篤弼、請辭職出洋各情、已見前載、聞于日昨復呈國府及政治會議、請辭職出洋、請派次長暫代部務、並三電馮玉祥、請其轉懇中央、玉成其事、但昨中央政治會議已決議慰留矣、玆覓得其辭呈原文錄下、呈爲續請辭職、懇予照准、先行派員代理部務事、竊篤弼昨以瀝陳下悃、懇准辭職出洋考察、以遂初衷等情、呈請鈞府會鑒核在案、自應靜候辦理、第篤弼出洋考察之念、蓄之已久、玆以時機成熟、亟思擺脫一切、專心整理行裝、以冀早日成行、然部務重要不可一日無主持、倘鈞府會對於內政部長人選一時難定、查有職部次長趙丕廉老成諳達、與篤弼共事日久、於本部政務極其嫻熟、以之代理部務、定能勝任愉快、理合仰懇鈞府會一面准篤弼辭去本兼各職、一面派本部次長趙丕廉暫行代理部務、以重政務、無任迫切待命之至、

老雙妹牌油

價目

大號每瓶六角　三號每瓶二角四分

二號每瓶三角六分　四號每瓶一角二分

本行暢銷三十餘年各省均設分行

各埠洋貨店均有發售

廣生行有限公司啓

私人酬應不應作公家開支
審計院呈請國府取締

（中央社）審計院近接各機關送來支出計算書類中、關於支出單據、間有以私人捐款及酬應、例入正當開支者、該院爲尊重計政、節省公帑起見、特呈請國府嚴厲制止、其原呈如次、「呈爲呈請事、竊維訓政時期、端在建設、而建設之道、以刷新吏治崇尚廉潔爲當務之急、故對於奉公人員祛除積弊、嚴懲貪婪、不准有絲毫分外之收入、愼防其競奢鬥靡之風、況値玆時代生活高昂、薪俸所入、僅足自贍、豈能再效往昔之所爲、私人慶弔、輒釀巨資、名爲餽贈、實同攢營、默察近狀、感舊習復燃之虞、甚有變本加厲之勢、長此以往、非至腐化不止、其素履堅定者、將負債日增、志行薄弱者、或竟喪所守、抑且公帑私費、混雜移用、對於計政、殊多窒礙、且査注重樸實、提倡節儉、早經鈞府通令在案、職院成立伊始、對於審核各機關之計算類中、關於支出單據、每有將私人認捐及私自酬應等、認爲正當開支者、殊屬不合、玆爲愼重計政及節省靡費起見、理合具文呈請鑒核、嗣後凡遇私人捐款及慶弔往還者、不准作正開支、如有此稀支出、惟有按照審計法規處理、敬請令行各機關一體遵照辦理、伏乞核示遵行、謹呈國民政府、」

省縣行政會議規程
內部規定 業以部令公布

（中央社）內政部頃令各省民政廳、謂現値訓政開始時期、一切政務、經緯萬端、若非預爲研究、詳加討論、恐難適合社會情況、推行盡利、爲地方行政上集思廣益起見、特擬定各省民政廳及縣政府行政會議規程、呈奉國民政府指令飭以部令公布施行等因、奉此除另令公布並分行外、合亟印發規程、令仰該廳遵照、並轉飭所屬各縣一體遵照云云、玆將該部規定之各省民政廳行政會議規程及縣政府行政會議規程分誌於次、(一)各省民政廳行政會議規程、第一條、各省民政廳爲劃一及促進本省訓政工作起見、召集全省行政會議、第二條、本會議由左列會員組織之、一、民政廳長主任祕書各科科長視察員、二、各縣縣長、三、本省各市市長、四、民政廳直轄附屬機關之長官、五、其他與內政有關之各機關、臨時選派委員各一人、六、民政廳選聘之專家二人至四人、未成立市政府之省會所在地、得由公安局長列席、第三條、內政部及省政府得派員參加會議、列爲會員、第四條、本會議設主席副主席各一人、由民政廳長任之、副主席由列席會員票選之、第五條、本會議每年在省會舉行一次、其時期由民政廳長定之、並分報省政府內政部備案、前項會議因事實上或地理上之關係、得分期或分區召集之、但以全省各縣縣長均能分屆到會爲限、第六條、本會議議案之範圍如左、一、民政廳交議者、二、出席會員提議者、三、各團體之建議、經會員三人以上連署介紹者、第七條、本會議須有會員過半數之報到、始得正式開會、第八條、本會議表決議案、取決於出席會員之多數、可否同數時、決於主席、第九條、本會議議決案、由民政廳長採擇辦理、第十條、本會議議決案、於閉會後由民政廳長分報省政府及內政部備案、第十一條、本會議應就職員組織祕書處專理會議事務、其章程由民政廳定之、第十二條、本會議辦事細則、及其他各項規則、由民政廳定之、第十三條、本會議經費、由民政廳造具預算、呈由省政府核准、在省庫項下作正開支、第十四條、本規程如有未盡事宜、由內政部修正之、第十五條、本規程自公布日施行、(二)縣政府行政會議規程、第一條、各縣政府爲促進縣屬政務起見、召集全縣行政會議、第二條、本會議由左列會員組織之、一、縣長及縣政府各科科長各局局長、二、各區區長、三、地方團體首領或地方公正士紳經縣長聘約者、第三條、民政廳得派員參加會議、列爲會員、第四條、本會議設主席副主席各一人、主席由縣長任之、副主席由會員票選之、第五條、本會議每年舉行二次、其時間由縣政府定之、並呈報民政廳備案、第六條、本會議議案之範圍如左、一、縣長交議案、二、出席會員提議者、三、地方各團體之建議、經會員三人以上連署介紹者、第七條、本會議須有會員過半數之報到、始得正式開會、第八條、本會議表決議案取決於出席會員之多數、可否同數時、取決於主席、第九條、本會議議決事項、由縣長採擇辦理、第十條、本會議閉會後、應彙集議決案、呈報民政廳備案、第十一條、本會議辦事細則、及其他規則、由縣政府定之、並呈報民政廳核准、第十二條、本會議經費由縣長造具預算、呈由民政廳核准在地方稅項下作正開支、第十三條、本規程如有未盡事宜、由內政部修正之、第十四條、本規程自公布日施行、

旭昇醫院
發明治淋新法

敝院長愛知醫學士陳旭昇去歲發明電波化學治梅術後無論新舊淋濁皆能迅速治愈絕無痛苦淋濁諸君倘經各方治療無效者局來一試如有確實店保可於愈後付款以示信用此外聘有張一士醫師顧玢女醫師襄理醫務對於內外各科產婦人科皆忠實處負

院址跑馬廳四馬路口電話中六一五三　掛號啓賓

杭州短簡

▲浙省水災籌賑會、附設省政府內、推定常委朱家驊（楊子毅代）王祖耀潘炳南、總務股主任金百順、副主任陸啓、賑濟股主任吳靜山、副主任祝紹箕、募捐股主任王錫棠、副主任顧乃斌、

▲行刺沈定一案內獲犯方槐卿、由公安局釋放後、外傳何局長有賄縱嫌疑、陳市長以案關重大、虛實均應徹究、現擬在市政府組織臨時法庭、傳集一干人證、研訊眞相、

▲省府保安處長萬紹祺、將該處成立後、所委職員計校官周崇英等十八員、尉官劉永靑等二十五人員、列冊呈報省政府核示、昨奉指令准予一律加委、

▲總司令部參謀長葛敬恩、因有要公、於今晨由滬搭乘早快車來杭、

▲財政廳前據甯波總商會電請援照蘇省成例、豁免細微苛捐、當經陳廳長函致蘇省財政廳查復到浙、昨令各捐局將破紙等細貨物六十種、一律免稅、以示體恤、

▲杭縣餘杭等處食鹽向係設灶煎製、其價較昂、孫逆佔浙時代、有人倡議改煎爲晒、旋由煎戶以重金行賄、打消斯議、現鹽務當局、以鹽價日貴、決將杭餘食鹽改煎爲晒、下月可望實行、

▲浙江烟酒事務總局長余大鈞、有調部任用之說、前局長朱大經有回任之望、

▲杭州市縣黨政軍警機關昨舉行第二次聯席會議、議決三案、一組織杭州市兼杭縣廢娼委員會、二函請工整會代辦失業工人登記、三建議省政府將雷峯塔捐款、移建總理紀念塔、

蕪湖短簡

▲三十七軍教導師司令部、據前公安局移送搶刦宣城、當塗一帶著匪王廷玉一名、又該師上月捕獲搶刦來復會買潤泉家之盜犯石松亭、張志鑒等二名、均經先後訊供不諱、呈奉陳調元電令核准、於本日上午綁赴赭山麓下執行槍決、幷布告罪狀、通緝在逃之匪犯馬晉生、宋子俊秦老二等歸案法辦、

▲蕪縣指委會爲蚌市指委王海波犯共產嫌疑事、本日議決四案、代電各市縣黨部請一致主張、一、呈請省黨部嚴究已被監視之王海波、不宜輕釋、二、對省黨部臨時緊急會議決嚴斥檢舉王海波之蚌市六指委一案、應請加以解釋、三、通電各市縣、一致主張正義、以維黨紀、四、電請中央轉令金劉王諸省委回省主持黨務、

▲市縣指委會因經費困難、均將職員裁減、黨員登記審査已竣、業經送呈部覆査、不日卽可正式公佈、市區限四百八、縣區約二百餘人、

▲縣政府以省令催解慰勞北伐將士特捐、特分函各機關團體、將認定捐款卽日送縣、以便彙解、又驗契費蕪邑比額八萬元、呂張兩前任僅收二萬元、關於市房契紙投驗、多數觀望隱匿、本日因函請蕪總商會分告各商店、迅往投驗、以保業權、而資解比、

▲一集團軍總司令部前派改編四十軍點驗委員楊立瓚等、往肥點驗四十軍、刻因楊等所攜鉅款被竊、奉令停職査辦、另派吳冠周、徐雅南、錢瑞廷三人前往合肥接辦點驗事宜、吳等三人業於今日乘輪過蕪赴肥就職、

▲住居無爲東鄉六州地方之李姓孀婦、有髫齡之兒女兩口、忽於上月被匪綁去、索費三萬元勒贖、經人來往磋商、議定贖價一千六百元、於昨晚派人來蕪在某旅館兌款、小孩當卽脫險攜回、此間軍警正在嚴密偵査匪踪、並將派員往無爲偵査眞相、

▲三十七軍教導師二團調往宣城、業已陸續開抵此間、將來蕪地防務、總司令部最近決定、仍由該師担任、

▲蕪埠烟館共有一千餘家、自公安局出示限十月一日禁閉後、該業大起恐慌、特於昨晚集議、具呈市公安局、請求根據省令、展限三月、以十八年三月一日爲禁絕之期並推代表晉謁徐局長請願、

▲市指委會前爲籌設民衆圖書館、特開遊藝大會籌款、經結算除開支共籌得九百餘元、存入中國銀行、一面積極覓定館址購置圖書、俾早日觀成云、（一日）

劉峙因公到京
▲請示剿匪辦法 ▲積極訓練所部

（中央社）徐州二日通信、第一師長劉峙、自被委爲徐蔣剿匪司令後、以剿匪事宜、關係地方治安、職責綦重、尤以徐海面積遼闊、歷爲匪徒淵藪、此剿彼竄、肅清匪易、雖有徐海州蔣鼎文部撥歸指揮、但恐兵力單薄、仍有鞭長莫及之困難、故自受命迄今、尙未正式就職、特於卅日晚十時半、乘津浦特別快車晉京、幷攜同祕書長蕭道存前往、擬面謁蔣總司令及軍委會接洽剿匪計畫、及進行事宜、懇請指令魯皖邊境與徐海接近各部駐軍、聯防捕剿、共策進行、以便於短期間肅清並報告解決寇英傑部之經過、預定五日可返徐、至劉氏對所部之整軍經武、亦積極進行、因感五三濟案吾國受日人荼毒蹂躪、乃抱着打倒帝國主義的目的、在準備時期、加緊訓練、最近接奉蔣總司令電令、定下月由京北上、檢閱津浦沿線各部駐軍、視察編後之各軍精神、故劉氏對所部規定訓練大綱如下、「一」每月舉行月考、全師官佐分班考試軍事政治學識、卽升降亦根據考試結果、定上半月爲准尉至少校考試、下半月爲少校至上校考試、以參謀長及參謀處長並祕書長爲監考官、「二」組織操練委員會、委歐陽珍周士冕二人爲正副主任、査澍李定遠胡超李殿春汪淮莫我若周家駒申茂生等爲委員、凡師部及旅團營連軍官佐、均須一律出操、由各委員親赴各旅檢閱、幷規定每星期打靶一次、「三」努力黨義訓練、由師特別黨部頒發各連黨務籌備委員會之訓練大綱、以連爲單位、每月全連官兵夫一律聽講、由師特別黨部派員監視、期達到以黨治軍之總理遺志、「四」學校式的司令部、上自師長下至兵夫、每日均一律五句鐘起床、六時出操、七時早餐、八時至十一時辦公、軍佐分班研究操典、下午二時、軍官講堂、六時至七時、訓練黨義、分班學習國技、八時教授日文、「五」實行兵工政策、擬最近抽兵五千、輪流拆除城牆、俟工竣將城磚在雲龍山建築烈士墓將陣亡將士枯骨統行移葬、期安幽魂云、

各級公安局編制大綱
內政部頒布

甯訊、內政部昨令各省民政廳、頒發各級公安局編制大綱、茲探錄其部令原文如下、爲令遵事、査公安機關爲執行警察權之樞、編制良否、關係至鉅、現値訓政開始、建設萬端、警察直接有關國民生活之秩序與保障、實有首先整頓之必要、茲由本部擬定各級公安局編制大綱十三條、呈奉國民政府第一〇一號指令內開、『呈及大綱均悉、准予備案、仰卽以部令公布可也、大綱存、此令』等因、奉此除各級公安局之組織條例、由本部依據大綱另行規定、並先將本大綱以部令公布暨分別函令外、合行檢發大綱、令仰該廳知照、並飭所屬一體知照、此令、計發各級公安局編制大綱一份、

（各級公安局編制大綱）

第一條　各省省會各特別市各市各縣、應設公安局、其管轄區域與各該省會各該特別市各該縣之區域同、

第二條　省會公安局直隸於各該省民政廳、特別市公安局直隸於特別市政府、首都市內公安事項、在國民政府未依特別市組織法第五條之規定另以命令定其管轄前、由南京特別市政府公安局處理之、但該公安局仍兼受內政部之直接指揮、

第三條　市公安局直接於市政府、縣公安局直隸於縣政府、

第四條　公安局就其管轄境內、得依自治區劃、分爲若干區、每區設公安局一所、

第四條　公安局得因必要情形、於其管轄區內、分設警察分駐所、

第五條　各省省會各特別市各市縣政府所在地、及其他工商業繁盛地方、採守望兼巡邏制、關於守望之崗位巡邏之分區等事項、由公安局因地方必要情形核定之、

第六條　前條所列以外之地方、採巡邏制、居民每千人以上二千人以下、劃爲一巡邏區、每區以警察一人專任巡邏之職務、但有特別情形者、不按人口計算、

第七條　警察之守望巡邏或執行他項職務、由公安分局或警察分駐所分配調遣之、仍受公安局之監督指揮、

第八條　各省省會各特別市各縣政府所在地及其他工商業繁盛地方公安局、得因必要情形、設警察派出所、輔助公安局分警察分駐所、辦理警察事務、

第九條　公安局爲稽査遊緝或臨時戒備之必要、得編練警察隊、

第十條　各縣第一區公安分局附設於公安局內、該分局主任由公安局長兼任之、

第十一條　水上警察事務得因必要情形設局專管其未設專局地方、由陸地公安局管理之、

第十二條　公安局之組織、由內政部以部令定之、

第十三條　本大綱自呈經國民政府核准公布之日行施、

江浙漁業會第三日
上午議決二十五案　下午開分組審查會

江浙漁業建設會議、昨（四）日上午九時繼續舉行、下午開審查會、出席代表農鑛部特派員何恢禹、財政部特派員黃端履、翟健雄、會員孫恩麐、侯朝海、潘耀榮、杜時化、吳毅、吳覺農、王文泰、姚祖訓、程鵬、張桂尊、主席吳覺農、紀錄沈琴生陳天曙、其議決各案如下、甲、報告事項、一、報告本日出席人數、二、報告第一次會議議事錄、議決提案人上面銜名應取消、俟開審查會時、再行修正、乙、提議事項、（二十三）擬請本會議呈請江浙兩省政府及上海市政府另設漁業建設機關、以利建設案、（議決）建議省政府市政府並請轉呈中央共策進行、（二十四）籌辦漁業銀行、救濟漁民經濟案（議決）交第二組審查、二十五、組織消費合作社、救濟漁業金融案、議決、併入第二案同時審查、二十六、撥款二百萬元籌辦漁業銀行案、議決、併入第二案同黃審查、二十七、籌款百萬元重行組織三門灣漁業公司案、議決、標題改爲「籌款百萬元組織江浙外海漁業公司建議」、公推專家王文泰吳毅侯朝海、會同原提案人修正、於下次大會提出通過建議於政府、二十八、關於漁村漁民金融救濟法之商榷案、議決、併入第二案同時審查、二十九、調查現近水產業之狀況案、議決、交第四組審查、三十、設立水產試驗所案、議決、交第四組審查、三十一、共同設施案、議決、併入第三案交第二組合併審查、推孫恩麐吳毅幫同整理、三十二、獎勵及指導新法漁業案、議決、標題改爲「擬設漁業指導所啓發漁民知識指導新式漁業案」交第四組審查、三十三、呈請農礦部會同沿海各省政府從速舉行漁業基本調查、以便着手改造水產事業案、議決、交第四組與第七案合併審查、三十四、擬辦水產巡迴講演、以便啓發漁民知識、及推廣水產事業案、議決、交第四組併入第十案審查、三十五、呈請國民政府、籌劃款項建築嵊山漁港案、議決、交第五組審查、三十六、擬請江浙兩省政府合力創辦水產大學案、議決、交第四組審查、三十七、擬設立漁業指導所、以補助漁民教育案、議決、交第四組併入第十案審查、三十八、籌設水產研究所案、議決、交第五組審查、三十九、籌設魚市場及冷藏所案、議決、交第四組審查、四十、恢復嵊山沉家門等處無線電台、以便利沿海漁民隨時傳達緊要急電訊案、議決、由本會議卽日函請海防區派員於本月六日上午列席本會議共同討論、原案交第三四五組審查、四十一、擬請江浙兩省政府會同中央合組漁港設計委員會開闢兩省漁港、以利漁業案、議決、交第五組審查、四十二、發展漁業首宜推廣漁品銷路、而以取締魚行市場、促進漁類運輸爲入手辦法案、議決、交第五組與十七案合併審查、四十三、上海先設一公共漁市場計劃案、議決、交第五組併入第七案審查、四十四、設立水產試驗所、以振興漁業案、議決、交第四組併入第八案審查、四十五、籌設水產生物研究所以供學術上之探訪案、議決、交第四組併入第十六案審查、四十六、改良漁品乾製事業案、本組由原提案人撤回、其意見、交第四五組、作爲參考、四十七、祛除障礙發展漁業意見書、本案意見、交第四組及有關係各組參考、

各地新聞

蘇州

呈請設立戒烟所

自蘇州臨時戒烟所成立後、自願戒烟投所報名者、已超過定額、而法院送所強迫戒烟者、亦達二百餘人、均能安然除癮出所、但此項戒烟、僅限於城區、而鄉區之志願戒烟者、不免望門興嗟、各鄉政籌備委員有鑒及此、爰具呈縣政府、請准就縣立醫院、附設戒烟所、凡各市鄉有志戒烟者、得請求鄉政籌備處送所戒烟、住院以四十人爲額、額滿後先行登記、挨次遞補、所需藥費、由院担任、膳費由戒烟者自備、其有貧苦無力、由鄉政籌備處資助、聞縣政府對此辦法、亦頗贊同、俟與縣立醫院商妥、卽可實行開辦、

雙十節警察防務

蘇州市公安局長殷石笙、以本屆雙十節國慶紀念、已由各界聯席會議決、擴大慶祝範圍、工商各業、一律停工、游藝場所、義務開放、警察防務、自應先期布置、爰召集各署長隊長至局、討論布防辦法、議決、雙十節提燈大會、除消防隊外、每區每隊、各派巡士十人、徒手提燈、加入遊行、至防務方面、議決各熱鬧街市及游藝場所、臨時加派崗警、騎巡隊、飛巡隊、担任分班梭巡、保安大隊分爲兩組、一組駐守一地、一組分道游巡、消防隊長警、全體武裝、在本隊聽令、不准片刻離隊、技術隊加入慶祝遊藝會、軍樂隊臨時候令、

殷石笙請假入都

蘇州公安局殷石笙局長、擬於日內晉京、報告局務經過情形、刻已電呈省政府民政廳請示、俟奉令准、卽定期入都、聞殷局長至京任務、除報告局務外、尙有加餉問題、各署所房屋修理問題、浦口公安局咨商借用槍械問題、均須向民政廳長請示辦法、此外尙有偵探隊長潘國俊、省府議決、緝捕不力、應予停職一節、地方人士均表示省府辦理過嚴、且偵探職務、關係地方治安、至爲重要、固不便遽易生手、設任用不得其人、更非地方之幸、故一致主張挽留潘國俊、如省政府必欲撤潘另委、亦應爲地擇人、萬不容爲人擇地、殷局長爲尊重民意起見、故亦須與民政廳長面商、請求對潘從寬議處、准予留任、以觀後效、

無錫

萬步港盜匪劫船

錫屬開化鄉念九十圖洞庭山西許巷上居民許壽春、向以開設許錫昌粮食店爲業、兼售山貨、有子根泉於前日與船戶邵阿巧在西山駕船開駛、於天將黎明時、停泊萬步港地方、邵阿巧以家住該處、卽上岸回家、許根泉則獨自睡於船中、其時忽來盜匪數人、將船連人一併駕去、迨許根泉醒來、已被盜衆看住、行至湖州大泉江地方、許根泉卽乘間跳河、由水遁回、該船則被盜衆一直駛去、計船中大洋數十元、石榴二十餘担、鹹肉十餘斤、悉數被其劫去、昨日事主已來城、擬於今（四）日報縣請緝、

太湖輪船將開駛

錫湖輪船公司、自民國十一年創辦後、因迭遭軍事、以故虧蝕甚鉅、今夏由該公司各股東開會議、決將全部財產標賣與上海葉養吾繼續營業、着手改組、更名爲太湖公司、設公司於工運橋下西梁溪路、推舉沈田莘爲董事長、葉養吾爲營業主任、將太湖輪船起岸從事修理、現已完竣、於前（三）日下水、昨（四）日試車、今（五）日由滬海關西人來錫驗船、至開駛營業日期、尙未確定、

嘉定

商會執監聯席會

九月三十日、縣商會開執監聯席會議、主席王常委、首先報告十七年度收支決算、次討論議案、（一）舉行改選案、議決、依照各省商聯會規定員額、定十月二十八日投票選舉、翌日開票、（二）國貨運動週辦法案、議決、先向縣政府領經費五十元、再由本會籌墊五十元、從事籌備、並定十月十五日起、徵集物品、再行定期開會、（三）國貨展覽會案、議決就縣政府所發經費、購買本地所出各品、分送京滬陳列處、

籌備紀念國慶

一日下午、縣政府召集各機關繼續討論籌備紀念國慶辦法、到十數人、議決各機關各學校各商界各工廠、一律休業一天、居民一律升旗結綵懸燈三天、十日晚舉行提燈大會、六時半齊集體育場、七時出發、自九日至十一日、在城隍廟演新劇、公開燃放花砲、十日正午、在演講廳公開聚餐、加入者納費一元、於七月前向繆典獄官報名、距城較遠之市鄉、分別聯合舉行、

民衆問字處成立

縣通俗教育館、本年度預定各鄉設立民衆問字處、嗣經規定辦法、委託各學校依法組織、玆報告成立者、已一百餘處、

財政局組織成立

本邑財政局、副局長陳孚褱（字慰慈常熟人）於上月到縣、會同正局長馮縣長、遵照財政局組織條例、於本月一日、啓用關防、通告成立、

中法藥房秋季大廉價念一天

自陰歷八月初八日起至八月念八日止廿一天

凡本藥房暨羅威公司中華製藥公司各種國貨藥品化粧品以及自運各國原料藥材法國名廠化粧香品著名新鮮糖果等一律削本出售並爲酬答顧客起見加送大贈品件件有用

三馬路總行　西華德路天潼路口虹口分行　十六鋪大街南市分行　新聞路醬園街口新閘分行同時一體舉行

機會難得幸弗錯過

百齡機屢試屢驗

▲胃呆者試服三天胃口開而飯量增多
▲乾陽者試服四天大腸潤而大解有序
▲失眠者試服五天腦力強而鎮心安睡
▲腎虧者試服半月內腎強而筋骨舒泰
▲衰老者試服二月足力強而本元恢復
▲血虛者試服二月氣血旺而面色紅潤
▲不孕者試服百日卵子強而一索得男
▲疲勞者試服十天精神足而力勝繁劇

價目 大瓶二元 小瓶一元

上海愛多亞路 九福公司總發行

▲國內外各大藥房均有出售

黨務

總理遺囑

余致力國民革命凡四十年、其目的在求中國之自由平等、積四十年之經驗、深知欲達到此目的、必須喚起民衆、及聯合世界上以平等待我之民族、共同奮鬥、現在革命尚未成功、凡我同志、務須依照余所著建國方略建國大綱三民主義及第一次全國代表大會宣言、繼續努力、以求貫徹、最近主張開國民會議及廢除不平等條約、尤須於最短期間促其實現、是所至囑、孫文

滬指委會向中央陳述黨政意見

約法問題：根據本黨組織原則民主集權精神應先召集黨員代表組織約法會議

五院問題：目前無設立監察立法兩院之必要 在此時期應由黨直接向人民負責

上海特別市黨務指導委員會前日（三日）向中央執行委員會陳述約法問題五院問題意見、茲探錄原呈如下、呈為謹陳對於約法及五院問題管見、仰祈鑒核採納事、竊見報載、南京特別市黨務指導委員會具呈鈞會、陳述黨政意見、一曰集於黨、一曰訓民以政、迴環諷誦、人同此心、職會除對該會所陳極端贊同、一致主張外、復以當今急務、一為約法問題、一為五院問題、此二問題者為一切問題中之根本問題、如對此兩點、無正當解決之法、則其他設施均無從着手、敬就此二點、謹貢芻蕘、幸垂察焉、

一、約法問題

由軍法之治而至約法之治、由約法之治而至憲法之治、此為本黨施政之程序、亦總理遺教所昭垂、今當訓政開始、實行約法之治、自不待言、惟約法如何產生之問題、在第五次中央執行委員會全體會議議決案內、未有明文、職會之意、擬由全國黨員選舉代表、組織約法會議、蓋訓政時期人民既不能行使政權、則不能不由代表人民利益之本黨代為制定、本黨為一民主之集團、如此重大之根本問題、自當由全體黨員之意志決定之、如鈞會以訓政實施、急不容緩、不能復待明年第三次全國代表大會之決定、似亦即宜召集一全國代表約法會議以制定之、設此根本之約法、不由全國黨員共同決定、則是有集權而無民主、已違本黨組織之原則、在黨內尚不能實行民主之制、欲使民主政治、普及全國、竊非夢想、此職會隱憂所及、欲向鈞會陳述者一也、

二、五院問題

查第五次中央執行委員全體會議議決案關於五院問題、僅言逐漸設立、未有何時設立之明文、亦未言五院設立孰者宜先、孰者宜後、全會既未規定、職會以為宜根據法理事實以為之解決、就法理言、憲政時期之五院、為依據憲法而設立、則訓政時期如設立五院、自非根據約法不可、現在約法既未產生、則五院當然不能即行設立、如為顧全五次全會之威信、亦僅能逐漸設立、不能同時設立、其間各院設立之先後、自當從實際之需要而決定者也、現在軍政未竟全功、訓政又方開始、黨之責任、既非常重大、黨之權力尤不可絲毫放鬆、其立法監察兩治權、以由黨直接負責為最當、故立法監察兩院、目前絕對無設立之必要、至於將最高法院改為司法院、亦不過更易名稱、無裨實事、是以今欲根據五中全會之議決案、應實際之需要起見、最好暫行設立行政考試兩院、至多亦須添設司法一院、其立法監察兩院、似非從緩設立不可、此又職會一得之愚、所欲向鈞會陳述者二也、所有謹陳管見緣由、理合具文呈請鑒核採納、不勝企禱待命之至、謹呈、

第二期 —研究黨義—

▲總政訓部消息

總政訓部實行研究黨義、已早誌各報、至研究順序、亦經分期規定、第一期所研究之三民主義、及民權初步、已於上週完畢、聞第二期研究順序、亦已公佈、茲特探錄於后、第一週（十月一日至六日）五權憲法、第二週（十月八日至十三日）實業計畫目錄及第一計畫、第三週（十五日至二十日）實業計畫第二計畫、第四週（念二至念七日）實業計畫第三計畫、第五週（念九日至十一月三日）實業計畫第四計畫、第六週（十一月五日至十日）實業計畫第五計畫、第七週（十二日至十七日）實業計畫第六計畫、

黨員名冊

市組織部 正在趕造

上海特別市黨務指導委員會組織部、以區分部劃定後、各區各分部黨員名冊、亟應趕造、以備查核、該部業在趕造、內分黨員姓名、年齡、籍貫、職業、住址、通訊處、黨證號碼、入黨年月、介紹人等項、甚為詳盡云、

斷頭台上的候補者 —奉天軍閥—

六區請制止奉軍擅拘吉黑黨委

本埠六區指委會為奉軍擅拘吉黑黨委、特呈請市部轉呈中央、嚴迅制止、茲覓得其原呈如下、上略、竊查奉天軍閥、本屬釜底之遊魚、然以託蔭、紫裙女郎之關係、竟敢獨標異幟、阻撓統一、如就革命之立場言、本應置諸斷頭台上、方足以快人心、乃我寬大為懷之中央、尚於委曲求全之下屈意周旋、而指日易幟之聲潮、遂喧動於吾人之耳目矣、不料包藏禍心之狠子、竟於口蜜腹劍之下、捕拘我吉黑黨委、且株連至數十八之多、此乃倒行逆施之詭計、吾人萬難容忍、況中央既大度包容、而彼獠萬摧殘同志、唯恐不至、使再加客量、則青天白日下之新軍閥、茲將起而效尤矣、為此具呈、伏乞轉呈中央、迅令奉天當局、即行釋放、並担保以後不得有類似行為、以保黨權、而免蹂躪云、

各區積極籌備國慶

▲三區九分部 該分部籌備員張伯禮以正式區分部之籌備、期限至為短促、且本屆國慶紀念意義極為重大、為期又極迫促、故決定於今日下午四時、召集該分部全體同志、在三馬路浙江路口鼎豐里、上海國民通信社內、開第一次黨員談話會、商議進行方法、及籌備紀念國慶事宜、業已呈准上級黨部派員指導、並通告各同志準時出席云、

▲四區黨部 本市第四區指委、於昨日下午七時、召集區內各團體開聯席會、討論籌備慶祝國慶事宜、到各團體代表四十餘人、主席鄧通偉、紀錄潘鼎元、開會如儀、重要議案如下、一、各團體籌備提燈應於三日內將經過情形、呈報本部民訓會案、議決通過、二、各團體出發提燈時、應佩帶符號以資識別案、議決、通過、三、出發提燈時、每團體推派代表兩人負責維持秩序案、議決、通過、四、五十八推舉一指揮、十八推舉一糾察、以資維持提燈時秩序案、議決、通過、五、維持秩序詳細辦法、應由區黨部慶祝國慶籌備委員會辦理案、議決、通過、六、糾察及指揮符號、應由區黨部頒發以昭鄭重案、議決、通過、又該區宣傳部、於雙十節出版黨花一張、係由該區宣傳委員張超人潘鼎元兩同志負責編撰、內容有「今年雙十節要說的幾句話」（張超人）「我們過去的錯誤和今後的方針」（潘鼎元）「一向國慶日的dream」（王恩珠女士）南軻子、（陳以恩）凡欲索閱者、可直接致函第四區黨化編輯社、當即寄奉云、

▲一區一分部 該分部於日前一日、下午七時、開第三次黨員談話會、到黨員念八人、由籌備委員胡壽祺主席、市黨部代表施仁政、區黨部代表謝克指導、開會如儀、報告後、討論籌備慶祝國慶紀念事宜、當推龍浦雲、楊芝田、呂紀昌、胡壽祺、石象玲五同志為籌備員、並決定發為國慶紀念告民衆書、由田四維周覬玫陸鴻儒三同志負責起草云、

▲六區黨部 本市六區黨部昨日上午九時、開第四十三次指委常會、江季子主席、議決案如下、一、國慶紀念經費問題案、議決、除市黨部津貼外、本黨部再提出五十元、不足、再行設法、二、警士案詐擺販不遂、橫加拘捕、應如何辦法案、議決、甲、呈請市黨部咨請市政府釋放被捕擺販、並嚴懲不法之巡官、及巡士、乙、請市黨部轉咨市政府飭令公安局對調南北市警士、三、聲援吉黑黨委被奉天軍閥逮捕案、議決、發宣言援助、並呈市黨部、四、糾正日人謬主郵權歸各國自管案、議決、通過、五、呈請市黨部轉中央黨部明令各公司工廠各商會各商號各團體黨部服務者、不得以曠工論、扣除其薪金、議決、通過、六、上海第一織造職工會為增加工資請求援助案、議決、援助、七、發表國慶紀念宣言案、議決、通過、八、汪勵吾呈請援助案、議決、轉呈市黨部辦理、

▲六區一分部 該分部於前日下午七時在閘北青雲路天授里里仁學校內開第三次黨員談話會、出席者七八、市部胡星耀、區部后大椿、列席指導、主席朱子昌、紀錄周風、開會如儀、主席報告、出席區黨部雙十節各界聯席會議、及六區黨部各區分部、二次聯席談話會議情形、市部代表報告濟案慘狀、在雙十節慶祝時喚起民衆一致奮鬥、末議決國慶日假世界大戲院開遊藝會、並作大規模宣傳、推定各員分別担任、散會、

▲六區六分部 該分部於昨日下午七時假永興路九如里六十九號開第三次全體黨員談話會、出席者計十七人、主席劉動、紀錄李文度、開會如儀、主席報告過去之工作、及國慶紀念日前、本分部應先組織密查隊、以防反動分子、宣傳隊向本部地址範圍內向民衆演講、及籌備提燈事宜、區部代表江季子報告最近政治黨務及此次國慶應有大規模的慶祝、旋推定密查員楊福麟等四人、宣傳員陳文度等四人、名單呈區部備案、符號由區部頒發、提燈經費由各同志自由認捐、款交籌備員、製燈公推劉動郭情暢兩同志負責辦理、九時十分散會、

▲七區黨部 該區黨部昨舉行第二十三次指委會議、主席陸通海、紀錄李崇樸、開會如儀、議決案如下、一、派于慶恩同志出席市黨部升旗國慶紀念典禮案、二、另委姜鳳文同志為第八分部籌備員案、三、本部全體人員應參加江灣民衆慶祝國慶紀念籌備會切實工作辦法、四、本部對國慶紀念表示案、甲、宣傳部發宣言、乙、酌量布置燈彩、丙、由組織部召集各分部籌備員談話會、以廣宣傳、丁、通告各分部及各民衆團體籌備慶祝、五、呈請市部迅速頒發各分部旗幟、限於國慶日前做就分發案、六、各分部經費案、

▲八區黨部 吳淞第八區黨部以市黨部所發起之聚餐會、本區途遠、不能參加、特撥活動費若干、發起聚餐、凡黨部職員及各分部負責人員、均得參加、宣傳部以此次國慶紀念、頗為民衆注意、藉此機會擴大宣傳、收效必宏、且市宣傳部亦迭有訓令來部、業經轉令各區分部遵照辦理、大致各分部均有宣傳隊組織、以應需要云、又該區指委會、前日開第二十六次常會、討論事項如下、一、對於市指委會來令關於乘車及粘貼標語事、頗有誤會、應上呈申述案、（議決）通過、二、組織部提各分部呈請每月予以津貼案（議決）呈市委會請示辦法、三、呈請市指委會對於警黨員予以處置辦法、及訓練方案、應速擬就頒發、以便遵行案、（議決）通過、

國慶紀念宣傳隊 市宣傳部頒佈通則

上海市黨部宣傳部、為喚起民衆注意國慶起見、分令各區於六七兩日、出發宣傳、並製定通則一種、詳述辦法、以求劃一、原文如下、

第一條 本市各區分部應招集同志若干人、組織國慶紀念宣傳隊、每隊五人至少一隊、於六七兩日出發宣傳、

第二條 隊設隊長由隊員公選之、隊長承派上級黨部之命令除担任演講外、負計劃指揮該隊之責、並代表該隊塡具報告、

第三條 隊員應受隊長之指揮、或分傳單、或貼標語、或担任演講、或維持秩序、

第四條 每隊應備旗幟一面、上書『中國國民黨上海特別市第○區黨部第○宣傳隊』字樣、由區黨部製發之、隊員應備標章、上蓋區黨部印章、並書明『宣傳員』字樣、

第五條 國慶紀念宣傳指導大綱、業由本部製就印發（並附於本部國慶紀念冊後幅）、宣傳員應遵照宣傳、不得逾越範圍、（杼發片見）

第六條 傳單標語、可來本部索取、如能廣為繕寫尤好、惟字句須照本部所規定者、

第七條 演講時要多用本地方言、要簡單明瞭、要正直鎮定熱忱、不要存一種害怕的驕傲的或暴躁的心理、條分縷析、……是最能感動聽衆的、

第八條 先要估量聽衆的社會屬性、和智識程度、然後準備說話的材料、或用敘述體、或用演譯體、或用疏寫體、或用論辨體、總之事前須準備、事後須反省、

第九條 出發歸來、每次應塡具報告一份、由區黨部轉呈本部存查、

第十條 報告表上規定隊長姓名隊員姓名、演講日期、演講地點、演講題材、講員姓名、聽衆人數、有無困難、有何種宣傳品等、該表由本部或區黨部另發之、

三區中小學教員聯合會執委會

本市第三區中小學教員聯合會、於昨日下午在三區黨部內舉行第三次執委常會、到者有徐忍寒、范鏡人、馮立基、孫啓英、張天百、陳濟成、吳子謙、代吳華志仁、李鳳鳴、張天百代、吳子謙等九人、三區訓會封光甲列席指導、主席張天百、紀錄吳子謙、行禮如儀後、即討論、一、本會參加國慶紀念會案、議決、推定張天百吳子謙二同志為代表、於十月十日上午八時前往市黨部參加升旗典禮、二、通過本區各校在國慶日應一致舉行慶祝儀式案、議決、通過由常務委員陳濟成負責辦理、三、議定秋季大會舉行日期案、議決、定十月二十八日下午二時、四、舉行議定下屆執委常會日期案、議決、本月十四日下午二時舉行、

縣指委會消息

▲籌備慶祝 上海縣指委會與縣屬各機關聯合籌備雙十節國慶紀念遊藝大會、各團體各學校及歌舞社等參加者甚衆、縣指委會及各機關代表仍分頭接洽各種遊藝、聞大世界小世界各藝員參加獻技者甚多、至時必有一翻盛況云、

▲訓練部 該部日前接到縣公安局來函、請求派員查該局訓練班講授黨史一課、茲聞該部現已派定呂覺非、楊君豪、兩同志、分別担任、自本星期起輪流至該訓練班講授、

欲免無謂之痛苦與耗費 須備如意膏

皮膚輕微傷損如童子偶爾跌破腿皮苟立以如意膏敷治之又何至釀成潰爛而多受無謂之痛苦與耗費哉如意膏清涼解毒其療治功能神效無比雖多年老症亦可立即收功 京奉路赤土山小學王以奎君來書云鄙人左腿前患傷手瘡多年未愈後用如意膏按法試搽數次即霍然全愈 鐵傷足以致此然無論其種類為何如意膏療治之功均一樣收效也如尊處無從購買請寄郵票大洋六角至上海江西路六十號韋廉士醫生藥局原班郵奉如意膏一盒可也郵力在內

大世界游覽儲蓄部存款章程

（甲）活期儲蓄 大洋一元即可儲存、滿一百元期足一個月者、贈遊券一張、多則類推、利息按月七釐、每半年復利一次

（乙）零存整取 每月存洋五元（每戶五十元為限）月贈遊券二張、定期三年、期滿取本利洋二百十元、六年者五百二十六元、九年者九百九十二元

（丙）整存零取 ▲祇贈遊券不計利息 一百元為一份（每戶以十份為限）定期一年、每份每月贈遊券五張、多則類推、期滿還本、二年者月贈遊券六張、三年者月贈遊券七張

（丁）整存整取 ▲既贈游券又給利息 存洋一百元、每月贈遊券二張、定期一年、期滿取本利一百十元、二年者一百念四元、三年者一百四十元、五年者一百八十元

（戊）逐月付息 存洋一百元、逐月付息、月贈游券一張、定期一年、每月支息八釐、三年者九釐、五年者一分

（己）對本對利 存洋一百元、定期七年、到期取本利洋二百元、每月贈游券二張、多則類推

（庚）子女嫁娶 存洋二百元、定期十五年、備將來子女嫁娶之費、期滿取本利洋一千元、每年贈游券四十張

（辛）長券存款 存洋一千元、定期一年、年息八釐、贈長年遊券一張

注意 本儲蓄部辦公時間下午二時至十時（電話）中央六〇六號

本埠新聞

黨政軍九次聯席會

◻處理郵務工潮
◻公攤國慶經費

昨日下午二時、本市黨政軍各機關在海軍聯歡社開第九次聯席會到市指委潘公展陳希豪許孝炎陳德徵王延松吳開先周致遠劉蘅靜、市長張定璠、市政府祕書長周雍能、教育局長韋慤、衛生局長胡鴻基、財政局長王和、工務局長沈君怡、公用局長黃伯樵、警備司令熊式輝、警備司令部政訓部主任賈伯濤海軍司令部參謀長任光宇、海軍司令部政訓部主任陳德森、交涉員金問泗（郭德華代）臨時法院院長何世楨、地方法院院長楊肇熉、兵工廠副廠長孫傑、第五師政訓部主任熊國華、公、推熊式輝主席、周 能陳德徵記錄、開會如儀、甲、報告事項、一、賈伯濤報告共匪蠢動之陰謀、二、何世楨報告向租界提解人犯之手續、三、陳德徵報告國慶紀念籌備情形、四、周致遠張定璠潘公展熊式輝相繼報告郵務工人罷工情形及處理方法、乙、討論事項一處理郵務工人罷工問題●決議甲、黨政兩機關會銜訓令郵務工會即日先行復工●至於要求條件●准由黨政兩機關負責向交部交涉●乙●准該工會五日開復工大會●惟須將到會人數地點時間及開會意義●於開會三小時前通知●軍警機關保護●丙、信差號衣、已被捕房解除者、由交涉署取回發還、二、國慶紀念慶祝經費問題●（決議）由各機關公攤一萬五千元●三、嚴厲處置盜匪問題、（決議）實行懲治盜匪條例、四、黨政軍各機關人員姓名住址宜互相通知案、（議決）通過、（五）雙十節應放假之日期案、（議決）請示中央、六、檢查郵政案、（決議）甲、郵務檢查委員會、由市宣傳部主持、乙、十五區郵局、由市宣傳部遴選各區同志負責檢查、丙、經費、除各機關所派檢查員由各機關自行供給外、其餘應支公費、由市黨部市政府警備司令部交涉公署分攤、七、下次會議、由海軍司令部召集、議畢散會、

郵務工人罷工續訊

黨政機關奉令處理
復工訓令昨已送達
工會方面要求修改

關於郵務工人罷工消息今晨如有所得當登載第二張要聞欄內請 閱者注意

▲上午召集會議 郵務工潮發生後、市黨部市政府於三日晨奉到中央電令、責成速令復工、靜候政府處理、黨部方面即於前日上午開指導委員會緊急會議、議決會同市政府出任調解、一面勸令剋日復工、下午並兩次約郵務工會罷工委員會、一部分代表談話、昨日復根據議決案、下午九時在黨部會議室召集罷工委員會全體委員開會、市指委出席者有吳開先周致遠陳德徵潘公展王延松陳希豪劉蘅靜、市政府由張市長派參事徐佩璜代表出席、公推周致遠主席、首由主席報告奉中央令處理本案之情形、及市指委會對本案之意見、希望郵工先行復工、條件問題由黨部負責談判、罷工委員會代表沈天生報告局方待遇不良延宕條件、謂工友本意先解決條件再復工、今以尊重黨政機關意見及顧全社會福利起見、可以先行復工、惟有三項先決條件、請市黨部容納、一、郵務總辦劉書蕃勾結帝國主義壓迫工友、應請撤職查辦、二、取消郵務長郵務官郵務員三百餘人所組織之職工會、並合併入郵務工會、三、黨政軍機關允許代爲交涉、務於一星期圓滿解決、主席起謂黨部當盡力調解、三項條件可以酌辦、繼市指委潘公展聲述黨部意見、謂先決第一條權在交通部、如果確有違抗命令、壓迫工友情事、交部自有相當處置、市黨部市政府祇可允許代爲轉達、第二條、關於工會與職工會之糾紛、應如何整理、可由工整會或中央民訓會依法辦理、第三條、今日下午黨政軍聯席會議後、當可以正式公文通知工會、表示負責談判、並令即日復工、須知目前最緊要者、工友應顧全交通事業、及社會狀況、立即復工、以免風潮延長擴大、爲野心者所利用、市府代表徐佩璜、市指委陳希豪吳開先陳德徵劉蘅靜等亦均先後發言、勸工友服從黨部信託黨部去辦、務必達到相當結果、惟談判期限一層、以一星期斷乎不及、最後決定十二天、務於十六日前有相當解決、關於復工辦法議決如下、一、由黨政軍機關、書面通知負責將總要求及先決條件、向中央陳述、與交通部談判、此項公文、於即日下午四時至六時間、送達罷工委員會、二、定五日晨上午九時在南市公共體育場開郵務工會會員大會、由黨政軍機關派員出席解釋復工理由、並定十時領導 復工、即晚由黨部與 工會同時登報通告召集、三、捕房沒收信差號衣、由黨部負責請當局交涉收回、議畢、已下午一時許遂散會、下午二時黨政軍聯席會在上海軍聯歡社開會、熊司令主席、關於郵務工潮案、先由各方報告經過情形、對於應取態度、均屬一致、惟書面通知工會一層、因軍事機關祇能維持治安、不便參與行政、熊司令主張警備司令部可以不必列名、當經公決由市黨部市政府會銜訓令上海郵務工會即日復工該項訓令文字當場通過、即由兩機關會印、於下午五時送往罷工委員會陸京士沈大生兩君處、市黨部並即電請中央黨部轉令交通部部長來滬磋商條件云、茲將復工訓令錄下、爲令遵事、查郵務關係交通、至爲重要、此次該工會要求條件、事前並未呈報各上級機關、突然宣告罷工、影響社會、殊非淺鮮、本市黨部市政府奉有中央電令制止工潮在案、惟念該工會爲改善生計迫而出此、舉動雖逾軌範、情事尚有可原、合行令仰該工會即日復工、靜候中央處理、所有該工會關於改善待遇統一工會組織及撤懲郵務總辦等要求條件、本市黨部市政府自當負責代向中央陳述、期於本月十六日前有相當解決、以副本黨扶助勞工之至意、仰該工會即便遵照辦理、毋違、切切、此令、中華民國十七年十月四日、上海特別市黨務指導委員會常務委員潘公展、市長張定璠、

▲下午發生變化 罷工委員會鑒於上午開會之情形、頗抱樂觀、因黨政軍各機關均能諒解該會罷工之由來、而予以担保之態度、該會深覺欣慰、一方面將經過情形由交通隊宣傳各工友、當時各工友雖不十分贊成、但鑒於黨政軍各機關愛護之心、又經各委員從事解釋、故亦不表示十分反對、下午四時半該會接上海特別市政府、上海特別市黨務指導委員會、担該會訓令一件、詞句間、與上午開會情形稍有出入、並警備司令部具名亦無之、況上午開會紀錄爲書面担保、而下午忽改爲訓令、該會認爲訓令與書面担保可不發生十分重大之問題、惟訓令中之措詞、則認爲有修改之必要、因此該會特開緊急大會、討論甚久、僉以訓令中之措詞、與上午開會之紀錄、不符、議決派員再赴上海特別市黨部要求修改訓令中措詞、若當日不能辦到、則要求於五日請市黨部重行召集該會罷工委員討論一切、故今日仍不復工云、

▲各地往來文電 一、上海郵務工會冬電悉、此間工友憤激、大會議決聲援、誓達目的不止、茲盼電示經過詳情、關封郵務工會、二、上海郵務工會罷工因何事故、盼速電復以便急籌援助、福建郵務工會、三、電悉、敝會提出澈底改革薪金制度等十六條、當局態度強硬封鎖工會、現正堅持中、清速一致行動、上海郵務工會、支

▲招待各報記者 昨日下午二時、罷工委員會假大加利招待各報館新聞記者、由主席團陸京士張克昌親自招待、到各報記者康通一沈頌芳金維白許心一徐煥亭錢小鶴許德良袁業裕王洒勳華霞良王灊王祺園孫夢花等二十餘人、當由陸京士報告該會此次罷工是要澈底改革郵局一切不平等待遇、以圖一勞永逸、以免發生將來永遠的糾紛、要曉得郵局對於下級人員非常的刻薄、處處橫加壓迫、生病沒有充分的假期、還要尅扣工資、尤其是上下間級的薪率制度沒有一定的相差比例是引起這次罷工的最大原因、郵務員進局有八十二元半的薪金郵務生祇有三十五元、郵務員第一次升級就有二十二元半、郵務生祇有五元、其間相差這樣的遠、其餘如揀信生信差等更其可想而知了、所以我們這次的要求、一定要澈底的改革、請各位表示我們的同情、與以盡量的宣傳云、次沈天生詳述郵局種種待遇之不平、繼由各記者相繼發言、均表同情盡量在宣傳方面援助、不使社會發生誤會、俾工潮得以早日解決、

▲工整會之訓令 上海工會整理委員會因上海郵務工人驟然罷工、關係工友生計及全國交通至大、除電呈中央請示外、特訓令該工會即日復工、其訓云、令爲令遵事、查郵務罷工影響全國交通至鉅、該工會所有要求條件、儘可呈明本會、由本會加以指導及援助、乃該會事前未經呈報、驟然全體罷工、至堪痛惜、本會爲顧念工友生計及全國交通計、仰該會全體工友顧全大局先行復工、靜候解決、以期妥善、幸勿延誤、有厚望焉、切切此令、

▲郵局暫定方法 上海郵務管理局昨日暫定維持之方法如下、（一）中文信件分別門類在包裹交寄處候領（快遞及掛號者在正門內前櫃檯候領）、（二）洋文信件亦在包裹交寄處候領、（三）四號下午起有外國童子軍投效、願代郵局投遞洋文信件、（五）郵政當局亦已商得中國童子軍協會同意、擬派童子軍協助揀信及遞信工作、冀以減少公衆之不便、（六）四號下午起對於各他埠寄申之匯票業已照例兌付、

▲郵務職工開會 昨日上午十時、上海郵務職工會召集全體會員大會、到會人數四百餘人、當由主席團報告開會宗旨、大要謂郵政爲交通機關、影響社會至鉅、應請公決、會員簽謂應本吾人職守所在、於可能範圍內力予維持、靜候雙方解決、此種權宜辦法種態度、其目的在便利社會民衆與工會罷工毫無妨礙、當即一致通過繼續維持一部分郵務、以利交通而盡職守、此時適交通部李次長到場訓話、大致謂、一、此事已由國府及中央黨部電令上海黨政機關處理、二、對於職工維持交通忍耐奮鬥之精神、深致慰勞、並希望繼續努力等語、

國慶紀念積極籌備

分區舉行大規模之慶祝

▲閘北 上海各界民衆慶祝國慶紀念籌備會閘北分會、昨午五時仍假本市第六區黨部開第二次慶祝國慶紀念籌備會、到委員十餘人、開會如儀、當由李文慶主席、黃金燐同志報告後、即討論組織及職務分配問題、當經議決、總務科（第六區黨部華洋印刷工會）、指揮科（公安局五區一分所）、文書科（閘北校聯會羣益烟廠工會）、佈置科（商職工會）、科下設股、會計股（商務工會一分會）、交際股（閘北商會）、庶務股（北區絲廠八工會）、糾察股（公安局五區總所）、交通股（商務工會一分會）、密查股（第六區黨部）、均由各推定團體担任工作、規定下午二時至五時爲辦公時間、次議遊行組織、決分七集團、（一）黨、（二）政、（三）農、（四）工、（五）商、（六）學、（七）兵、議畢散會、

▲吳淞 各界國慶紀念籌備委員會昨假八區黨部議事廳召集第一次委員會議、到委員張玉墀、張錦明、劉奎元、董驚人繆振河、汪慶雲、楊世賢、夏寶英、丁娟英、公推楊世賢主席、董夢一記錄、行禮如儀畢、開始討論、一、籌備委員會主席尚未推定、應否推舉負責人員案、議決、推楊世賢同志爲主席、二、大會及慶祝典禮主席團應否預先推定案、議決、推八區黨部要塞司令部公安局市政委員辦事處爲大會及典禮主席團、三、大會糾察應否指定軍隊負責案、議決、推第一團負責、四、遊藝會規模既大、主任人選如何推定案、議決、推唐續之担任、五、提燈會在晚間舉行、深恐宵小乘機竊發應如何防止案、議決、責成保衛團負責、六、燈會組主任擬推張玉墀担任案、議決、通過、七、籌備委員會地址應設何處案、議決、暫設火車站對過區黨部內、八、一切開支應由何組簽付案、議決、由總務組簽付、議畢散會、又國慶日遊藝內容、分京劇 新劇歌舞劇雜耍四種、京劇組節目有戎伯銘之春香鬧學或寶蟾送酒、唐續之羅綺緣之法門寺、蔡叔和之捉放曹、尚有班串數齣、新劇名目未定、雜要爲黃宏慶尤致平胡功燭（中公）三君之三角劇、歌舞有民國女校之葡萄仙子、可憐的秋香、毛毛雨、妹妹我愛你等、又該會總務組主任業經一區黨部推定吳健英担任、副主任委董夢一君、並另委周學銓爲事務員、居文煥爲攝影員、徐紀生爲交際、王恩誠爲佈置主任、朱鑑清上官性康陳登元浦恢卿等爲佈置員、

▲滬西 滬西漕涇區各界、昨在漕河涇鎮保衛團團部開籌備國慶典禮、到市政府委員各學校校長保衛團公安局商界代表等、由楊心正主席、裘允明紀錄、行禮如儀、主席報告本屆雙十節國慶紀念、適當北伐告成全國統一、凡吾民衆應熱烈慶祝以張民氣、當場推定籌備員負責籌備外、並議決各案如下、（一）各學校組織提燈、（二）民衆一律參加、（三）通告各鎮商店屆時懸燈結彩、（四）定十月十日上午十時各團體各機關代表齊集漕涇區市政委員辦事處大禮堂舉行國慶升旗典禮、

滬西徐匯商界聯合會籌備國慶業已會同公安局保衛團合組籌備處分科辦理積極進行、昨已通告各商號云、爲通告事、本屆國慶紀念、乃北伐完成全國統一後之唯一光榮令節、且廢除一切不平等條約正在積極進行、非有熱烈之表示奮興之工作、不足以發揚國民革命之精神、凡吾商民尤須歡欣鼓舞、一致參加偉大之慶祝、本會議決屆時舉行提燈大會遊行慶祝外、全鎮各商頭屆期一律懸燈結採、以表慶祝之誠意、特此通告、即希查照、

中美甯案委員

▲昨開整理會議

中美甯案損失調查委員會、前日下午二時三十分在黃浦路美領事署召集第九次委員會、中委楊光泩吳競美委史拜克來門及祕書速記均列席除繼續審查覈算個人方面損失數目單外並決定將過去一個月中所有決議案及已經審覈數目單再加照度之整理、因於昨日（四日）下午二時半在海關大樓我方委員辦事處舉行整理會議、即由第九次會議中推定之我方代表楊光泩美方代表史拜克出席、將九項決議案數目單逐一加以整理、五時許散會、並聞楊光泩乘昨日夜快車赴甯、將會議情形向外交部報告、吳競亦於昨日早車晉京向財政部報告將於下星期相偕來滬出席第十次會議、

市商協請解決外交懸案

上海特別市商民協會爲督促進行關稅自主交涉、解決各項外交懸案事、致電中央政治會議國民政府及外交部云、北伐成功、南北統一、値茲國慶、應表歡抃、此後努力、端在對外、將如何使本黨對外政策、一一實現、擘畫盡善、羣公是賴、而實行關稅自主、尤爲商民一致之願望、惟是時期短促、交涉必須迅速、而懸案不決、則外交上自無從進行、用特專電懇請迅將各國甯案依次解決、中德新約早日簽訂、濟案交涉着手開始、集中全國上下之力量、以共爭關稅自主之成功、勿中日本移轉對外空氣之狡計、以影響於國際地位之向上、全滬商民共深禱祝、專電上陳、敬祈採納、上海特別市商民協會叩支、

財部復總商會

上海總商會昨接財政部宋部長來電云、上海總商會鑒、眞代電悉、查關稅自主一案、早經本部規畫進行、所陳請領子口稅單、華洋商人應一律待遇及海關文件改用華文兩事、前已令關遵辦、其餘各節亦正在統籌改革之中、應准存候採擇施行、仰即知照、財政部長宋東印、

王外長訂期會晤比總領事

駐滬比總領事阿候特、以接奉本國政府訓令、接洽與我國進行修約、訂期約晤王外長、聞已得王部長之許、於下星期一（七日）上午在王氏寓所接待阿氏、接洽一切、

德使派代表駐京

德國駐平公使館參贊魏格納博士、日前來滬、下宿德國駐滬領事署內、聞此次魏氏南下任務、爲本該國公使博照、命來滬赴京爲駐京外交代表、魏氏於前晨晉京、已與外交部長王正廷會晤、並已將該國公使致王部長之公函、亦已由彼親交王氏、該氏現住南京外賓旅館、着手租備房屋、擬在首都辦事、並聞該氏定星期日返滬接洽某項要事後、然後再行返京常駐、

古應芬今日抵滬

撤退美軍返原防

本報航界特訊、古應芬氏由歐歸國先返粵省、茲因中央一再電促來京、業由廣州起程轉港來滬、昨有無線電至滬、言今日下午四時後可抵上海●古氏乘坎后輪來滬●約在四時二十分至海關碼頭上陸●

招商局船裝置無線電機、籌辦已久、現因外海船常有海盜之刦掠、故總管理處先置電機十餘具、昨日先令將公平問華兩輪裝置、因其行走大無電運輪不准入口故也、

美國撤退駐華海軍軍艦及兵隊、第一隊艦十一艘已先離滬赴小呂宋、而第二批之撤退陸戰隊●計天津上海二處●共有五百二十餘名●昨日已經運送艦海得遜載運至奇姆島上陸返原防矣●

熊式輝今日在江灣檢閱

▲預備國慶大校閱 熊式輝司令國慶日大校閱並先期於四六兩日作預備式之檢閱、詳情已誌各報、茲悉熊氏昨因時間倉卒佈置未善、故改定今日上午十一時在江灣檢閱、預爲演習、昨派副官明萃五至南站交涉車輛輸送二十六團之一營及砲兵營軍樂隊等赴江灣、與駐該地之趙錫光團合、并檢閱該部隊、定今日上午八時由南站龍華兩處出發、

◻總理銅像將到滬

據本埠東報載 日本頭山滿氏及梅屋莊去氏攜帶將在南京樹立之孫總理銅像●定於本月底由日來滬●頭山滿氏將至中國各地視察、並與國府要人會晤、

日政府派陸軍中將來華

日政府特派陸軍中將齋籐奉命來華、視察南方各省軍情、於昨日抵滬、即日赴南京漢口等處視察、抵漢後、再行北上、然後由津至奉天參謀本部到差、齋籐昔曾充任上海陸軍武官多年、對於中國軍情非常熟悉、此次奉派來華、責任頗重、

矢田行期未定

駐滬日本總領事矢田七太郎、前曾擬於國府五院成立後、赴京正式晉謁外長、商談中日間各種懸案、惟尚未確定日期、如果王外長日內來滬、或即在滬正式會晤、日內尚無赴京之意、

三商會召集各業會議

▲集撥國貨銀行股款

上海總商會縣商會閘北商會三團體、昨聯函各業各幫領袖、以國貨銀行之設立、法良意美、久有合作互助之必要、並經議定十月六日（星期六）下午二時、在上海總商會邀集各業各幫領袖、共同討論集撥股款之辦法、屆期務希撥冗准臨、俾得共襄盛舉、早觀厥成、以禦外侮、而興實業、提倡國貨、實利賴之、

市政府禁銷泰山九牛肥田粉

市政府接江蘇農礦廳公函、以泰山及九牛兩牌肥田粉、經化驗結果、泰山牌肥田粉、大部成分爲明礬、不但無益農作物、抑且有害農田、九牛牌肥田粉、係屬鉀素肥料、總名肥田粉、太屬含混、應令標明綠化鉀肥田粉、函請分別取締、市政府已令公安社會兩局、分別取締禁售、茲錄市政府訓令如下、爲令遵時、案准江蘇農礦廳公函、以泰山九牛兩牌肥田粉、經化驗結果、證明確與農田有害、函請分別取締等由、准此、查肥田粉與農田生產關係甚大、自應擇優去劣、以利農業、准函前由、合將原函及化驗保告單、抄發該局、仰即會商分別取締禁售、並將辦理情形呈報備查、此令、

反日檢委會又獲大批日布

反日會檢委會查悉近有奸商專由火車裝運大批日貨運往杭州等處銷售、故於車站一帶檢查尤爲嚴密、昨晨由檢查員湯培方奚開元嚴慎親等在車站門口查獲日貨布疋十八大包、計數百疋、當即車送該會、又該會鑒於一般無知愚民咸向租界購買日貨、尤以布疋爲大宗、特派出大批檢查員在華法交界之處實施檢查、並製定標語數種、勸告市民弗向租界購買日貨、

整頓律師風紀

▲請臨時法院設置律師登記簿

本埠律師公會昨爲整頓律師風紀事又致臨時法院函云、（上略）「接奉貴院長九月二十一日復函、暨抄中外律師姓名二份、均敬誦悉、查敝會入會會員、得在各級法院出庭者均由敝會於各該律師入會時、專案或彙案函達各級法院查照、得在貴院出庭之會員、亦經敝會彙送清冊、並隨時函達有案、至本函送達時止、其總額計三百六十名、已於本月二十五日在發給會員證章案內、檢同證章號數表二十分、送吉貴院在案、來函抄示中外律師姓名、其中國律師僅二百卅二名、按之敝會會員已有一百念八名之差額、就中尚有未加入敝會者四十四名、呈報退會者五名、計四十九名、是敝會會員列入該册者、僅一百八十三名、按之實際、會員名額尚有一百七十七名未經列入、其原未入會之丁榕等多人、亦未列入抄交名單之內、此種疏漏、想因貴院尚未設置統一律師名簿之故、茲敝會趕造律師名冊二份、另案送請貴院察照、將來繼續入會或是呈報退會之律師、仍祈貴院另置律師名簿、責任專員、認眞登記、在敝會律師名冊未及造送以前、所有貴院出庭律師、請一律照九月二十五日證章號數表所列名單爲準、其未經入會而漏未抄入册名單之律師、如丁榕等諸人、尚望貴院通知各庭各科查照、另函禁止出庭、是所感幸」、

地方法院更改辦公時間

上海地方法院茲奉江蘇高等法院轉奉司法部訓令、略謂所有辦公時間應改爲上午八時至十二時、下午一時至五時止、該院楊院長暨沈首席檢察官昨已會銜佈告訴訟人等一體知悉、

國術考試者注意

首都中央國術館爲發揚民族精神起見、定於十月十五日舉行第一次國術考試、市政府迭准函電請示公安局奉令籌辦、業經登報公告、茲恐尚未週知、再列舉要點於左、一、報名手續及日期、凡屬國術人材不分性別、無論已否加入國術團體、均可攜帶四寸半身照片兩張、於十月五日以前遞來本局報名、二、考試地點及日期、地點定南市公共體育場、預試日期定十月六日正試日期定十日七日、如遇天雨得順延之、三、考試科目、（甲）徒手、（一）拳腳門、（二）摔角門、（乙）持械、（一）槍棍門、（二）刀劍門、除上項科目外、並須口試三民主義、四、考試中選之獎勵、國考凡徒手持械列第一二三名者、授以國士稱號、以下授以壯士稱號、省區特別市考中選者、授以武士稱號、縣市考中選者授以勇士稱號、

公安局辦案統計

上海特別市公安局茲將八月份辦理各項案件統計報告如下、一、呈解警備司令部者、反動案六起、綁匪案二起、盜案四起、軍人犯法案三起、以上統計十五起、二、辦理違警案件、妨害安甯五起、妨害秩序十五起、妨害交通三起、誣告僞證及湮滅證據一起、妨害風俗四十八起、妨害他人身體財產二十九起、以上統計一百〇一起、三、犯刑事案件移送法院者、強盜案十一起、竊盜案三十九起、殺傷案三十三起、危險物案七起、僞造貨幣案六起、放火案四起、騷擾案一起、湮滅證據案一起、賭博三起、妨害秩序案十起、詐欺取財案三起、姦拐案二十二起、贓物案二起、侵佔案四起、鴉片烟案七十九起、以上統計二百念五起、

國術運動會代表

▲市國術分館推出

上海特別市國術分館、應教育局之請加入籌備本市第一次國術運動大會、昨致教育局函云、昨日敝館第四次董事會、經出席董事王壯飛君聲稱、貴局定於本月二十一日舉辦上海特別市第一次國術運動大會、並代請敝分館加入協同籌備、法良意美、極端贊同、當經推定葉良、陳文彬、李遵光、凌蔚川、顧伯華五君、爲敝館出席代表、即希台端、並請貴局派定專員共同進行、毋任企禱、此次國考選取之國士壯士、敝館自當負責聘請來滬、參加大會、以壯聲色、

增收滬埠租界地稅

李石曾等與各國接洽妥當　目下正與各領商應辦手續

建設委員會、以上海一埠、所收各租界地稅、其率甚低、亟宜改訂、以昭公允、聞建委會已與租界當局接洽妥當、並函市政府予以贊助、經市政府已函復建委會贊成、茲錄建委會原函如下、逕啓者、查我國在滬所收各租界地稅、其率甚低、亟宜改訂、以昭公允、前本委員會李煜瀛王寵惠魏道明赴歐美考察建設事宜、曾與各國接洽改訂該項地稅之事、茲擬將因改訂而增收之款、爲創辦建設銀行基金之用、茲據李委員等報告、接洽結果、英法美等國政府均已表示贊同、近復在滬與各國領事商酌應辦手續、一俟妥定、即當實行、唯上海係貴市政區域、相應函請查照、予以贊同、至級公誼、並希見復爲荷、又俟建設銀行成立、自可以周轉金融、補助貴政府發展建設事宜、以及其關於此事、由本會與貴市政府合作辦法、均候再行商洽、此致上海特別市政府、主席張人傑、

第二次西醫登記

市衛生局辦理第二次西醫暨助產士登記、仍援照第一次登記成案辦理、茲因第二次西醫試驗委員業已由各校舉定、現定於十月六日起至十二日止開會審查考試各西醫並助產士、凡新由學校畢業或初到滬擬在本特別市開業者、宜速至南市毛家弄衛生局第二科索取空白履歷表志願書塡就、連同文憑本人四寸身相片一併送局、以便彙送委員會、爲日無多、幸勿遷延自誤、

兩路工整告工友

本會奉了中央的命令、來整理滬甯滬杭甬兩路的工會，有許多的話、要與工友們談談、

兩路的工友、在過去的時候、雖處於軍閥的鐵蹄下和帝國主義的壓迫下、猶能連續不斷地奮鬥、直至國民革命軍將到上海的時候、還與以很大的助力、使革命軍能迅速地占領上海，並向北發展、這種功勞、是永遠不會湮滅的、不過在當初組織工會的時候因爲共產黨造了不少的錯誤，致增加工友們不少的痛苦、及至本黨舉行清黨以後、本黨也未曾早點給工友們的安慰、使工友們熱烈的心、一下墮入冷酷的冰淵中、這是多麼不幸的事呀，但是、工友們不要灰心、中央已經鑒察工友們的痛苦、所以特派專員來整理兩路工會、整理的目的、就是要使工友們能組織很好的團體、能保障自己的利益、能解除自己的痛苦、兩路的工友中、以前也有些人很熱心組織工會、已經成立了好些小工會、但是大多數人還沒有組織、本會遵照中央的意旨、對於已經成立的工會、要加以整頓、對於未有組織的工友、要加以組織、並且要使兩路一萬多的工友、在本黨領導之下、聯絡一氣、成爲整個的大團體、名爲甯滬杭甬鐵路工會、這是本會所負的使命、應當先求各工友知道的、工友們、一個人的力量是很小的、要多數人團結起來、纔有大力量、要有很大的團體、纔可以表現很大的力量出來、工友們以前雖組織了一些工會、但是小的不過數十人、大的不過數百人、並且彼此不相聯絡、所以力量不大、工友們、要兩路工友全體團結起來、成一個鐵路工會、力量纔大、如果將來再與其他的鐵路工會聯合、組織成了全國鐵路總工會、那末、力量更大了、如果將來再更進一步、與全國各種大工會聯合、組織成立了全國總工會、那末、力量更大更大了、工友們不是要保障自己的利益嗎、不是要謀自己的解放嗎、要達到這種目的、就要自己有大力量、要自己有大力量、就先要自己組織大團體、所以工友們不要遲疑、趕快在本會指導之下、一齊團結起來、先組織一個整的大團體、然後再參加全國鐵路總工會和全國總工會的組織、然後纔能夠保障自己的利益、得着真正的解放、這是一個很好的機會、不要錯過呵、甯滬杭甬鐵路工會整理委員會、

各工會消息

▲招商局五碼頭職工會　該會爲徵求新職工入會、有人從中阻撓、特分呈社會局政訓部民訓會工整會請求令行該局糾正、以利會務而維工運、

▲醬業職工會　該會於前日補開第六次執委會議、到執委及列席候補委員等十八人、由翁瑞夫主席、行禮如儀、一、報告事項、主席報告中秋節被開除職工人數、及調解經過、暨各委員介紹出之人數、計開一、童委員謙和介紹出三人、韓委員星渭介紹出五人、沈委員家濱介紹出職工二八、學生一八、二、討論事項、甲、會員暨職員徵章案、決議、會員徵章先訂製五百、執委與辦事員徵章、分別訂製、乙、常務吳一同志曠職案、孫品渭同志主張先推一人代理、同時用書面警告、決議、通過、丙、另推張俊強同志爲代理常務、丁、慶祝國慶紀念案、決議、全體會員休息半天、於下午一時在本會舉行同樂大會、發通告及登旬刊廣告、戊、取締非會員案、決議、組織調查委員會、推舉高錫瑞、張俊強、馮雲鵬、張吉秋四同志担任、明日即實行、己、會計辭職案、決議、暫照准、其會計職務、暫由張德懿同志兼任、庚、失業會員某朦報本會、謂家中有事、要求發給回籍川資三元、當經常委照准、但經調查報告、並未回籍、次晨即進某精坊工作、應如何懲戒案、決議、派員調查確實後、立即解除其職務、該缺由本會另派失業會員補充之、議畢散會、

▲上海市裝訂工會　該會於昨日下午二時、開幹事會議、到會各作幹事四十餘人、主席江上珍、紀錄須福履、討論事務如左、一、關於援助華洋印刷工會捐款案，如工友三角、女工二角、童工一角等、提交幹事討論、經各幹事議決通過、二、郵務工會罷工、議決准派代表慰問及表示同情、三、爲世界書局跌價事、由資方商民協會來函、要求本會援助、經執幹會議決、通知資方派代表至本會先開勞資聯席會議、倘有必要時、使於最後能可合作進行、四、改選大會案、議決十月十日先開預備會、通過、五、國慶紀念提燈會、議決、各作自備參加、

▲蔴飯攤工會　上海特別市蔴飯攤工會、昨日假坐閘北恆通路西區絲廠業職工會大禮堂、開成立大會、到民訓會工整會各工會代表、及全體會員三百餘人、由顧寶郎等五人爲主席團、行禮如儀、一、主席報告開會宗旨及籌備經過情形、二、民訓會代表沈同志工整會代表華宣二同志指導、及各工會代表張志堅等致詞、三、宣讀會章、四、選舉、五、執委宣誓就職、六、會員演說、七、茶點、八、攝影、九、散會、

▲閘北水電工會　商辦閘北水電工會、昨爲參加慶祝國慶紀念事、在該會會議室、召集臨時執監會議、出席者九人、主席張連生、紀錄李永祥、行禮如儀首由主席報告開會宗旨、次討論參加慶祝雙十節事宜、當公決在大統路新民路口、搭設一電燈牌樓、當時推定張連生等四人籌備、

▲烟兌業職工會　該會同時召集南市區閘北區組長會議、出席者共百七十餘人、開會如儀、一、公推周耀亮胡文治沈鈺山三人爲主席團、二、主席報告、謂今天社會局召集勞資雙方代表談判、而資方竟無代表出席、證諸情形、資方對於此次所提最低限度條件、仍無諒解餘地、七級機關對於勞方之苦衷、亦無相當表示、欲求此次條件之勝利、非罷工別無方法等語、三、議決組織請願團、向上級機關請願、倘三日內再不解決、則一致罷工、

▲滬東區絲廠第二業務工會　昨日下午六時、在虹口物華路如晉里籌備處、開第一次籌備會、到各廠代表六十餘人、常推主席單二寶、紀錄劉意莊、行禮如儀、一、主席報告籌備經過情形、二、推舉籌備員二十八人、負責進行、三、籌備費用、由籌備員自由担任、四、籌備期間、由各代表分途聯絡各工友進行會務、五、來賓蕭晉藩演說、工人應該自己組織工會、方可與工人謀利益、達到解除工人一切痛苦云、

鴉片烟切勿種　官勒捐兵索餉　重重剝多苦痛

鴉片烟切勿運　人吸烟身家毀　你運毒罪何重

鴉片烟切勿賣　既貪財又害命　害國家害世界

鴉片烟切勿吸　人和財都喪失　至窮途悔莫及

印刷工友全體復工

司令部政訓部調解之力

本市印刷業全體工友爲援助順利印務局工友、受資方壓籍外力無端壓迫、而同盟罷工、迄今旬日、勞資雙方大有各趨極端之勢、幸有華洋印刷工會之領導、與資方據理交涉、若不達到順利印務局經理方錫奎仍將親手開除之三十一名工友全數歡迎復工、並允改訂優良待遇條件之目的、決不全市復工、且深得各界之援助、並蒙上海特別市黨部市政府社會局警備司令部政治訓練部工整會等極力調解、遂決召集勞資兩方在政訓部開會談判、爰於本月（四日）經政訓部代表傳宗讓同志力爲調解、資方代表已經接受勞方之提議、允諾開除之三十一名工友即日全數進廠復工、再將其他條件仍由黨政軍各上級機關會同召集勞資雙方全權代表議訂改善待遇條件、今勞方完全達到順利印務局開除工友全體復工之勝利目的、且深諒政訓部之命令、爲顧全國慶日在邇、本黨所賴於文字宣傳之印刷、不能稍緩頃臾、故容納政治部之意旨、而允全體復工、茲將政訓部之命令抄錄於后、

爲令遵事、查上海印刷業罷工已閱一週、迄未解決、而國慶紀念日在邇、本黨所賴於文字宣傳甚亟、現工方既提有條件、資方亦表示相當容納、祇須待黨政各機關召集雙方調解、自有圓滿之解決、惟盼勞資雙方即日復工、以利雙十節前之一切宣傳工作、是要、主任賈伯濤、中華民國十七年十月四日、

學生軍通過租界

市學聯決心力爭

上海特別市學生聯合會軍事訓練委員會所統屬之全滬學生軍、因前舉行大檢閱經過租界、爲租界當局解除槍裝、當時雖激動輿憤、因彼時正値帝國主義進攻最力、該會以黨國爲念、力持鎭靜、採取和緩手段、依法向中央國府外交部暨本埠黨政軍華人納稅會提出交涉、均未得圓滿結果、但該會早具決心、必達自由通過租界不可、不意前日報載法租界當局似有阻礙學生軍事訓練之意、加以各校同學時飛函詢問關於今季學生軍通過事日必數起、該會認爲此問題頗嚴重、且事關國體、忍無可忍、將下決心作最後力爭、刻擬促醒各界注意、認爲租界當局、此種行動有辱國體、請加聲援、並聞前軍委會主席汪竹一君以責任有關、更形奮慨、擬日內親自晉京向中央國府及王外長請示、究竟如何辦理、該令此次交涉決不讓步、若無結果、決作最後之對付、雖至任何犧牲、爲國體計在所不惜云、

警備政訓部會議

昨日上午十時、淞滬警備司令部政治訓練部於該部議廳舉行第二十三次部務會議、出席者該部全體人員、賈主任伯濤因公缺席、由秘書龐鏡塘主席、主席恭讀總理遺囑、幷報告一、本年籌備國慶紀念工作、二、各界國慶紀念籌備會最近之情形、三、本部籌備國慶之經費問題、後由各科科長報告過去一週間工作狀況、後復議決要項如下、一、總理蒙難紀念案（議決）會同市黨部辦理、二、通告各工會凡遇有罷工事件、事前須呈報本部以維治安案、（議決）通告各工會遵照辦理、後復討論各種要項、至上午十二時散會、

慈善團體徵求棉衣助賑

河北山東賑災委員會總辦事處上海慈善團體聯合會中國紅十字會、迭接天津華北災振會來電、以瞬交冬令、北平災民鷹集、現在無衣無食者、經詳細調查報告確有十七萬人、加之北方氣候早寒、現有以報紙爲衣、並有一家數口祇共有一衣薄者、轉瞬朔風凛冽、凍死者將不知凡幾、因之海上各慈善團體代北平災民徵求海上諸大善士捐助棉衣、不論男女、不拘新舊、大小多寡、如有以小孩棉衣捐助者、均所需要、收件處在南市喬家浜路上海慈善團北市雲南路仁濟堂內河北山東賑災委員會內、

借外勢壓迫房客

北四川路靶子路一帶、原爲外人越界侵權之所在、前以國事蜩螗、政府不暇交涉、而附近坊里無恥奸商、或請外人經租、或託外人掛號、故人以洋商視之、而大好主權已斷送外人之手矣、邢家橋路三樂里、純爲我國政府管轄之地、且該里係華人產業、若住民有事發生、應歸地方審判廳辦理、該產主六合公司已於壬戌年十月時委託秦利公司代理經租、現因房客欠租案、竟用洋商名義向臨時法院起訴、各房客爲爭國家主權、不

損煤慘殺案提審

吳淞張華浜之損煤小工頭朱文禮、前日被其同業慘殺一案、兇手當場拘獲、已誌昨報、茲悉該犯等昨已由公安局備文解往寶山縣政府、由承審員周勤孫開審、先將正兇張四提訊、據張四供稱死者朱同在張華浜煤棧做損煤小工頭、因朱屢次向吾胞兄尋釁、且欲奪去我等之飯碗、遂與胞兄商議對付辦法、因懷恨而起殺心、以致演成昨日之慘劇、胞兄現逃避、此案由我一人負責、其他捕獲之倪玉才顧士魁等十人又續獲之徐渭川一人均不相干等語、次訊捕獲之倪玉才顧士魁等、亦一概否認有幫兇行爲、經周承審員逐一盤詰、將捕獲之十人內有徐渭川毛二張二等三名着飭交保開釋、其餘八人與本案有關、一幷收押再行審究

出版界

▲國際週報第一期出版　上海國際電訊社爲一般熱心救國宣傳之志士所組織、每日電訊工作專以中國情勢向外宣傳、以糾正國際間之是非、近更特出版中文週報一種、即以「國際」爲名、其中取材豐富圖多幀、印刷精良、並按期有插版、內有胡適之之題字、陳嘉庚薛篤弼之照片、其文字有「英法美三角戀愛」、「又是一件丟臉的事」、「中國廢約問題」、「摔園縱橫之歐美外交」、「國際考察記」、「國際大事記」、「談錢」、等十餘篇、洋洋數萬言、開該雜誌爲擴大宣傳起見、不惜成本、每册祇售八分、並有優待學生辦法、除由南京路四九五號該報發行所經理總批發外、凡上海各大書店各學校各機關均有代售、

今日拒毒國際日運動

共禦外毒　肅清雅片

今日爲本年拒毒運動週之第五日、過去之每日運動、已爲拒毒空前之運動、今日爲國際日、於此外交危迫之秋、全國益形轟烈舉行、茲將其運動目的、辦法及宣言等照錄如次、

▲目的　甲、喚起全國民衆之注意、一致應付國際禁烟大會、乙、聯絡各國同志、造成堅強有力之輿論、促成限制痲醉毒藥之產生及製造以科學用度面止之公約實現、丙、喚起台灣及南洋羣島華僑自動拒毒反抗各地殖民地政府專對華僑之鴉片公賣政策、

▲辦法　甲、呈請國府並電國際聯盟力爭國際鴉片顧問委員會派員單獨調查遠東毒況、務達世界一律受調查我國代表亦應加入調查、不限鴉片、凡屬一切痲醉藥品、均應加以調查、乙、今天下午二時、假四川路鄧脫摩飯店、舉行各團體代表聯席大會、討論下列各案、一、對國際禁烟大會提案、二、派員赴南洋調查殖民政府專賣鴉片事、三、對付國際鴉片顧問委員會、派員調查遠東毒況、丙、向國際禁烟委員會提案、根據伍連德博士前次向拒毒會之提案、請外交部轉達國際聯盟建議、原案照錄如次、「請國際聯盟鴉片顧問委員會依照中國政府下令禁絕鴉片之原則、在日內瓦或其他地方、設立一國際痲醉藥品製造廠、直接受國際聯盟會之管轄及指揮、實施下列事項、一、製造世界各醫學發達之國家每人每年有四百五十米律蘭姆即是供醫藥之用、二、代表國際痲醉藥品管理委員會分銷及售賣所造之痲醉藥品、三、組織痲醉藥品研究所以生物學眼光研究痲醉藥品嗜好之形式及徹底解除之方法」（丁）、敦請夏晉麟博士用無線電臺播音機以中英文演講國際拒毒問題、（戊）發表中英文宣言、

▲宣言　鴉片之禍、爲外交失敗、內政不修、土匪充斥、奸倭橫行之主因、清末既因烟禁釀成中英之戰、割地賠款、創鉅痛深、幾經朝野上下羣起努力忍辱求全、始訂中英禁烟條約、因以肅清煙禍、不幸年來內戰頻仍各省貪官汚吏土販烟商朋比爲奸、以致烟苗遍地、外土充斥、而舶來嗎啡海羅因等痲醉品遂乘機輸入、流毒民間、嚴本加厲、不圖剷除、國亡種滅、此種羞辱久已暴露全球、騰笑隣邦、往以吾人處軍閥官僚與帝國主義者聯合壓迫之下、無法超拔、言念及此、痛心曷極、值茲革命告成、全國統一之局、恢復國際地位爲目前之急務、而鴉片痲醉毒品爲我外交史上莫大之恥辱、應急起直追、從速剷除以拯民命、而維國體、而明年之國際禁烟大會轉瞬即屆、其將與我國際地位關係綦重不待贅述、爲今之計、一方面國府禁烟委員會當抱革命之精神、用斬釘截鐵之手段、厲行國內烟禁、一方面我國應積極着手籌備應付國際禁烟大會、嚴密限制外洋毒物輸入、抗議列強殖民地政府專賣雅片、舉凡醫藥科學上應用之痲醉毒劑、概由國際聯盟特設專廠製造供給、此外所有各國製造毒藥工廠、一概停閉庶可嚴密管理、而免濫製濫售、貽害人類、烟禁前途、庶乎有濟、最近據日內瓦國際聯盟會消息、英人建議該會速組織委員團調查遠東烟況不許我國代表加入、忖其用意、無非欲專尋我國烟禁之短、布諸後世、致使下屆國際禁烟會議無結果而散、使其殺人肥己之政策、可得無期延期、國外毒物仍源源而來、將使我國於慘受國內鴉片毒害外、日成列強痲醉毒品之市場、而無法收拾也、故我國必須竭力反對此種鴉片之調查、而另建議由國際聯盟會組織鴉片與痲醉毒物調查團、而對於受害最深之我國、尤需有代表加入、以示公穩、一面將調查之範圍擴大、至全世界鴉片及痲醉毒物出產之各國、將其出產之量數、流毒之情形、公布世界、共圖正當解決之道、以期達到限制鴉片痲醉毒品之出產至醫藥用途之目的、尚希國內外同志、共起作拒毒救國之運動、肅清鴉片、共拒外毒、則世界人道將蒙其庥、豈但我國前途之厚幸哉、

律師一覽表

葉茀康律師　總事務所南京路四十三號　電話中央三千九百〇四號

迭百克律師公館　張藹蒼律師　楊鏗律師　姚肇第律師　事務所朱葆三路念六號　電話六五〇六九號

王建範律師　事務所廣東路三號六樓　電話第六四七七號

朱友耕律師

陳家蔭律師　事務所浙江路渭水坊五十七號　電話中央六七零一

馬崇鑣律師

王汝圻律師

黃宇平律師　事務所九江路二號　電話一九八三九

吳少山律師　事務所南京路十五號美豐銀行二樓　電話一〇九一五

伍澄宇律師　北四川路十二號　電話北三七五二

金宏基律師　雲南路四四七號　電話中三一八

巴和律師公館　徐延年律師　張其楷律師　事務所法大馬路七七號　電話一三三二九號

林灤慶律師　漢口路九號　電話中央三〇六三號

周彝律師　事務所敏尼蔭路（南陽橋）三二六號　電話一七七五六

陸紹宗律師　白克路璀家圜西首嵩餘里九二號　電話中九九四〇

黃誕文律師　金神父路南首新一里

允孚律師團　伍守恭律師　張元枚律師　宋沅律師　江西路念四號　電話中三九三九

沈乃溥律師　現寓法租界太平橋西首西門路三慶里二十二號

莊承彝律師　事務所英大馬路勞合路億鑫里三六二　電話中四四四九〇

郭衛律師　事務所北京路河南路口　電話一九〇七九

錢斌律師　事務所新閘路聚慶里三六三號　（即新閘橋自來水亭子西首）

董俞律師　事務所福主路（四川路西）九號　電話一四三六八

藍仁律師　事務所西門外方斜路三多里　北市愛多亞路餘樂里　電話中央四二四四號

朱樹楨律師　事務所愛多亞路三八號二樓　電話中央九七四七號

羅家衡律師　總事務所四馬路南四川路四十八號二樓二十八號　電話一八九四六

錢保和律師　事務所博物院路念號三樓　電話中央一二一七四

祝匡明律師　事務所薩坡賽路二一六號　電話西五五二三

楊逢春律師　事務所北蘇州路四二號　丙電話四一一六二

陳瑞慶律師　總事務所九江路二號花旗銀行三樓第三百九十二號　電話中央

周傑大律師　狄柔大律師　事務所白克路修德里沿馬路六五四號四號半　電話西一七七一

孫德全律師　住址卡德路第八十九號　電話西二〇二一號

樂俊芬律師　事務所北京路一百號鹽業銀行四樓　電話中六二二九　六二三〇

潘承諤律師　卡德路八四號　電話西四〇二〇

朱斯芾律師　事務所漢口路西首南林里　電話北字二一九七

唐鳴時律師　事務所上海白克路十八號丙　電話西第六八二〇號

何世枚律師　仁記路廿五號　電話一三六〇八號

李祖虞律師　事務所上海北京路九十六號中央信託公司二樓　電話中央五五五五號

徐佐良律師　住址老北門穿心街

朱鳳池律師　事務所跑馬廳同福里一三號　電話西六六三一號

文超律師　梁興業律師　事務所西武昌路下三八六號樓上　電話北二一三一

五大律師　沙彥楷　陸鼎揆　劉世芳　徐砥平　張灌塵　律師　事務所北京路鹽業銀行五樓　電話一六六一另

周伯昂律師　事務所新疆路天保里第六號

吳國泰律師　現寓上海小北門內大境後第二

張葆培律師　事務所天津路一〇四號

宋士驤律師　事務所美租界愛而近路均益里九九號　電話北一九二五

王友林律師　事務所靜安寺路A字二九號　電話二四六四

黃煥昇律師　事務所法租界葛羅路（嵩山路）二十號　電話一四二六二

正誠法律事務所　譚毅公律師　沈豫善律師　俞鍾駱律師　謝健律師　地址四川路一二二號即仁記路口三五號　電話一一七六九七及一二五五

楊春綠律師　法租界白來尼蒙馬浪路（辣斐德路口）新民邨五號　電話西三三九一號

潘上磬律師　事務所寧波路七號香港國民銀行二樓　電話中七五三三

趙傳鼎律師　江西路新華銀行二樓　電話中五二七五

蔣國芳律師　江西路新華銀行二樓　電話中五二七五號

維平律師團　盛振爲　蔡六乘　律師　事務所北京路八十九號　電話中九六九九號

公用局

▲批示　▲具呈人商民協會絲光棉織業分會呈二件為南市自來水公司擅加水價請求制止並發還已加款項以恤商艱由呈暨收據均悉查各該廠號之用水量八月既較七月為多則水費當然增多茲特列表發去一閱便知八月份將付水費若以舊水價計算相比較所增亦屬無多該廠號等須知包水制與水表制有別水費之增減胥視用水量之多寡為定最為公允至七月份收據為七月三十一日所寫是公司已自七月起廢棄陰歷改照陽歷收賬且仍照舊章算收並未加價原呈所稱顯屬不確況內地自來水公司修正營業章程業經本局呈奉市政府核准在案所請轉令該公司制止加價並發還已加款項等情應毋庸議再查該分會第二呈聲請更正被加水價一點則第一呈所稱被增一三十元至百元左右等語其給難免餘詞聳聽之嫌殊為不合仰併知照收據發還此批附發水費比較表一紙▲楊家渡輪渡公司經理張士生呈一件為划船戶聚衆擾阻輪行輪毆傷職員請求核辦由呈悉准即轉函公安局查核辦理惟既據陳已向法院起訴自應仍候法院處決此批▲具呈人商民協會人力車業分會呈一件為呈送舊代捐執照並以王榮顯等戶不遵調換請示辦法由呈悉查舊代捐執照業經無效已由本局通知財政局轉飭各稽征處對於持舊代捐執照者概不捐照至該會呈繳新執照九紙已由上管科發還該會查收仰并知照此批

土地局

▲批示　▲具呈人沈生泉等呈一件為照章議擬請求准予備案由呈及附件均悉該圖議擬既據呈稱由圖董召集各圖議決辦理仍仰知照該圖董呈報到局以憑辦理此批▲具呈人黃裕棠呈一件為熟悉圖務請求發給諭觀以資辦公由呈及附件均悉據稱二十七保二圖地保向章分為四捆按年輪充該四捆中或因目不識丁或因出外營業該民人自願輪充辦公請發諭觀案情仰即報由該圖圖董呈保到局再行核辦可也此批

上海地方法院

▲布告　為布告拍賣事查本院執行債權人汪德清與債務人張春遠因租屋涉訟一案業將債務人所有後開財物查封鑑價在案茲定十月十八日為拍賣日期由本院派書記官指揮承發吏實施拍賣凡居民人等欲買是項財物者仰即來本院承發吏辦公室報明以便領赴所在地閱看後遵期承買如承買者有二人以上時則以出價最高者為承買人當場交足價銀即將拍賣之財物給予具領仰居民人等一體凋知特此布告計開另附清單一拍賣之標的物木器等動產二物之所在地馬路橋德裕里三最低價額一百另四元四閱看筆錄之處所本院承發吏辦公室五執行書記官汪執中承發吏賈國澄中華民國十七年十月三日實貼揭示處所在地

▲為佈告事照得本院執行許金和與顧金南等需款一案業將債務人顧金南等所有坐落殷家廠衣號八圖倚字圩第十六號第七坵徐聖全戶則田六分八厘三毫實施查封在案嗣後債務人對於該不動產如有與第三人為買賣行為或設定其他權利者一律認為無效特此布告中華民國十七年九月日院長楊蔭頎

▲為布告事照得本院執行張王書與張全生田租一案業將債務人張全生所有坐落上邑十八保三區五七圖夜字圩第七百六十號（土名張家宅蔡家浜）田面五畝實施查封在案嗣後債務人對於該不動產如有與第三人為買賣行為或設定其他權利者一律認為無效特此布告中華民國十七年十月二日院長楊蔭頎

▲為布告拍賣事查本院執行債權人愛爾德與債務人黃樹昌因欠租涉訟一案業將債務人所有後開財物查封鑑價在案茲定於十月八日為拍賣日期由本院派書記官指揮承發吏實施拍賣凡居民人等欲買是項財物者仰即來本院承發吏辦公室報明以便領赴所在地閱看後遵期承買如承買者有二人以上時則以出價最高者為承買人當場交足價銀即將拍賣之財物給予具領仰居民人等一體凋知特此布告計開（一）拍賣之標的物生財木器（詳後清單）（二）物之所在地狄思威路麥加里三十九號（三）最低價額大洋七十七元（四）閱看筆錄之處所本院承發吏辦公室（五）執行書記官潘承光承發吏朱心真中華民國十七年十月三日實貼

▲刑事判決　▲判決楊意明行使偽幣一案（主文）楊意明行使偽造銀行券未遂處有期徒刑六月裁判確定前羈押之日數准以二日折抵有期徒刑一日偽造之中國銀行五元券一張一元券兩張沒收▲判決陳吉康竊盜一案（主文）陳吉康竊盜處拘役十五日裁判確定前羈押之日數准以二日抵拘役一日▲判決張起良竊盜一案（主文）張起良竊盜處有期徒刑二月裁判確定前羈押之日數以二日抵徒刑一日▲判決劉和尚等竊盜贓物一案（主文）劉和尚共同竊盜處有期徒刑四月裁判確定前羈押之日數以二日抵徒刑一日于小友子搬運贓物處拘役四十日裁判確定前羈押之日數以二日抵拘役一日▲判決王長根殺人一案（主文）王長根即徐長根殺人處有期徒刑十五年褫奪公權十五年裁判確定前羈押之日數准以二日折抵有期徒刑一日▲判決葉年稔交付賄賂一案（主文）原判決撤銷葉年稔交付賄賂處有期徒刑二月裁判確定前羈押之日數准以二日折抵有期徒刑一日賄賂大洋二十元沒收▲判決陸阿林和誘一案（主文）陸阿林無罪

▲民事判決　▲一件判決吳桂生與晉黃珊票款涉訟一案主文被告應償還原告票款銀八十元訟費除撤回部分由原告負担二分之一外其餘由被告負担▲一件判決楊瀛洲因欠租涉訟聲請回復原狀一案（主文）聲請駁斥聲請費用由被告負担▲一件判決沈鴻士因借款涉訟聲請回復原狀一案（主文）聲請駁斥聲請費用由被告負担▲一件裁決丁畢震光不服簡易庭抗告一案（主文）原單決廢棄由本院民事簡易庭調查更為裁決▲一件判決陸燦榮等與張紫佐續地涉訟上訴一案（主文）原判決廢棄被上訴人在第一審對於陸燦榮部分之訴駁斥陸燦祺上訴駁斥第一審訟費關於陸燦榮部分由被上訴人負担第二審訟費由陸燦祺與被上訴人平均負担

▲公示送達（全文在本院揭示場公佈）▲一件鄭信泰與華乾定因票款案件本院定於十月二十四日下午二時為公開審理日期除送選任律師韓作梯為該被告華乾定特別代理人外仰該被告遵期到院辯論毋自延誤特此公示送達右仰被告華乾定知照▲一件判決大成綢緞局與姚定一因貨款涉訟案件（主文）被告因付還原告貨款銀四百另九元一角原告其餘之訴駁斥訟費由原告負担十分之一被告負担十分之九右仰被告姚定一知照▲一件判決中少林與張遠春因欠租案件（主文）被告張遠春應償還原告洋四十八元訟費由被告張志遠負担本判決第一項應予假執行右仰被告張遠春知照▲一件判決沈伯三與顧陸金寶因債務涉訟案件（主文）被告應償還原告抵款銀三百元並自民國十六年八月八日起至執行終了日止按月一分之利息訟費由被告負担右仰被告顧陸金寶知照

伍澄宇律師代表利安公司柯安之警告利民銀公司羅萬方何君幹

現據當事人利安公司柯安之聲稱前將利安信託一部分交由利民銀公司羅萬方管理並由羅萬方何君幹以利民銀公司名義收去有獎儲蓄券承辦費九千圓因該公司以銀業經營不虞其詐現四處查採羅萬方何君幹無從偵悉除依法訴究外請為登報警告如羅萬方（即增陷又名實源官名廷一）何君幹仍不理安惟有呈請賞緝歸案究治等情據此合為代表登報通告羅萬方何君幹務所注意倘仍復不理本律師惟有依訴解決此佈

陳瑞鑾律師（代表中山印務局承租文煥圖書印刷所）營業聲明

茲據中山印務局華子萬聲稱由十月五日起承租文煥圖書印刷所營業期以二年為限經雙方協議訂立合同請貴律師證明並允文煥圖書印刷所仍以虛懸招牌一塊至于十月五日之前所有人欠欠人及一切等串均由出租人清理與承租人中山印務局無涉嗣後或與中山往來者須經中山印務局圖記蓋章為憑否則概不負責深恐外界未及週知特託本律師代表登報聲明等情前來合亟代登民國新申三報所各界注意此啓（事務所西門救火會北首）

遺失聲明

茲被竊中法藥房徐潤泉戶存摺一扣計洋一千元除向該藥房掛失外特再登報聲明嗣後該摺如有發現當作廢無效徐潤泉啓

聘請職員

茲欲聘請精通英滬語及有商務常識職員多位不分性別每月入息由卅元至百元自問能耐勞任事者請到北四川路永康里十七號陶君接洽

支票被竊

今竊去福昌元支元盛莊三十號廿九期票洋一百元已向該莊掛失作廢倘中外軍民人等拾得一概無效特登民新申三報聲明

立大白

上海租界上訴院

▲刑事判決　▲一件朱德奎因強盜上訴一案（主文）上訴駁回

上海租界臨時法院

▲民事批示　▲一件陳嘉庚查與方瑞文欠款執行一案聲請給領由狀悉准將債務人繳案洋五十九元九角給領此批▲一件徵業銀公司為與潘林泉潘長根抵款執行一案聲請給領由狀悉准將拍賣銀五百六十五兩一錢五分給領餘欠候續傳訊追此批▲一件陳鴻年為孫思義與榮楚臣欠款執行一案提供担保請求停止執行由狀悉既據提供洋三百元准將本案查封處分暫予停止執行並限該具狀人於七日內正式提起異議之訴以符法合此批▲一件張子良為與楊顧氏贍養執行一案聲稱款已交付請予質訊由狀悉已於楊顧氏呈內批示矣仰即知照此批▲一件楊顧氏為與張子良贍養執行一案聲請提案押繳由狀悉候傳案訊明核奪此批▲一件何耀記為與陳長華抵款執行一案聲請迅予執行由狀悉查本案原卷業已檢送上訴院所請暫從緩議此批▲一件錢致安聲請拘提由狀悉仰即來院指拘可也此批▲一件顧士俊為與馬夫民欠款執行一案聲請撤銷由狀悉案經和解應准撤銷此批▲一件季宇清為與德信洋行貨款執行一案聲請開釋由狀悉候傳案訊明核奪此批▲一件上海信通銀行為金同記欠款案請求領款由狀悉案經和解所有具狀人前繳保證金五百兩准予發還再金同慶在葉萊仙存款案內業已批准給領之款一千三百元並准由原具狀人還行領取完案此批▲一件羅芝培為與信益書局米款案請求銷案由狀悉事經理楚准予銷案此批▲一件義關記為顧伸勳等相保案繳呈田單由狀及田單兩紙均悉准予轉送地方法院協助拍賣抵償此批▲一件王十佳為毛錦豐賠償案請求執行由狀悉本案已於九月十八日諭令保人張錦業於五日內將判款繳院或將債務人送案在案如再逾期即予查封店屋生財仰即知照此批▲一件張春江為請求查封由狀悉債務人既不遵期繳款准原具狀人來院會吏前往指封此批▲一件許李氏為杜有根貨款案請求領款由狀悉杜有根繳案洋六十五元五角五分准予給領完案此批

▲刑事判決　▲一件陳其榮訴錢成富竊盜一案（主文）錢成富竊盜之所為處拘役二十日▲一件彭錫棻等訴林阿堂搶竊一案（主文）林阿堂搶竊之所為處徒刑一年▲一件林芳倍訴王吉甫竊盜一案（主文）王吉甫無罪▲一件蔡盛氏訴李小阿囡竊盜一案（主文）李小阿囡竊盜之所為處徒刑二月緩刑三年▲一件鍾鶴齡訴應光甫等和誘一案（主文）告訴人臨訊不到本案註銷▲一件老閘捕房訴石松亭吸食鴉片一案（主文）石松亭幇助吸食鴉片之所為處罰金九十元烟土沒收之▲一件新閘捕房訴李金私帶烟具及行賄一案（主文）李金私帶烟具之所為處罰金六十元行賄之所為處拘役十五日合併執行之烟具賄洋均沒收之▲一件省政府發回復審老閘捕房訴張德寶強盜一案（主文）本院十六年十月十三日之判決關於張德寶科刑部分變更之張德寶結夥三人以上強盜之所為處有期徒刑十四年未決羈押日數准以二日抵徒刑一日▲一件張修福等訴吳長生詐財一案（主文）本件駁斥▲一件薛泰木行訴蔣阿四等竊盜一案（主文）蔣阿四李阿二孔二明竊盜之所為各減處拘役七日▲一件周阿福訴吳金榮竊盜一案（主文）吳金榮竊盜之所為處拘役十四日▲一件王張氏訴王金寶竊盜一案（主文）王金寶竊盜之所為處拘役一個月▲一件李德祥訴嚴家坤傷害一案（主文）李德祥傷害人之所為處徒刑六個月嚴家坤傷害人之所為處徒刑三個月▲一件王慧觀訴傅猶豪等擄人勒贖一案（主文）傅猶豪幇助擄人勒贖之所為減處有期徒刑四年熊秋宇無罪▲一件王柔英訴王桂生強盜一案（主文）王桂生強盜之所為處徒刑二年▲一件胡曹氏訴王阿才搶竊一案（主文）王阿才搶竊之所為處拘役七日▲一件老閘捕房訴董陳氏等售吸鴉片一案（主文）董陳氏開設館舍供人吸烟之所為處罰金三百元何澤民吸食鴉片之所為處罰金十五元烟具等沒收之錢德康張德生胡少山不到保金各一百元均沒收之▲一件老閘捕房訴劉成寶等妨害風化一案（主文）劉成寶范仲彬妨害風化之所為各處罰金三十元淫書沒收之▲一件老閘捕房訴李榮福私帶烟土一案（主文）李榮福私帶烟土之所為處罰金三十元烟土沒收之▲一件老閘捕房訴沈阿榮私帶烟土一案（主文）沈阿榮私帶烟土之所為處罰金三十元烟土沒收之▲一件吳茂興訴王海山竊盜一案（主文）王海山竊盜之所為處徒刑三月▲一件朱祖洪訴王蓮生等竊盜一案（主文）王蓮生馬文義王松寶竊盜之所為各處徒刑三月另三天▲一件匯司捕房訴王學芝竊盜一案（主文）王學芝竊盜之所為處拘役七天▲一件匯司捕房訴蕭潤生私帶烟土一案（主文）蕭潤生私帶烟土之所為處罰金一百元烟土沒收之▲一件匯司捕房訴高健堂私帶烟土一案（主文）高健堂私帶烟土之所為處罰金一百元烟土沒收之▲一件匯司捕房訴楊文勝私帶烟土一案（主文）楊文勝私帶烟土之所為處罰金一百元烟土沒收之▲一件施阿二訴張阿方搶竊一案（主文）張阿方搶竊之所為處徒刑三月

▲民事裁決　▲一件浙江興業銀行與陳獻丞因欠款糾葛聲請假扣押一案（主文）聲請照准如債務人提供担保金一萬四千元本件假扣押得予撤銷聲請費用由債務人負担

▲民事判決　▲一件同豐號與葛伊臣因借款涉訟一案（主文）被告應償還原告銀一萬兩及自民國十六年陰歷十月初一起至執行終了日止月息九厘訟費歸被告負担▲一件安豫綵廠與匡相文因保證債務涉訟一案（主文）被告應償還原告銀一千二百二十七兩六錢九分及自本年陰歷三月初一日起至執行終了日止週息八厘訟費歸被告負担▲一件波那生與吳雲聯因借款涉訟一案（主文）被告應償還原告洋一百七十元並負担訟費▲一件哈利郎與張阿土等因借款涉訟一案（主文）被告張阿土應償還原告洋四百元如延不償還由保人徐阿清季香棠各負代償二百元之責訟費歸被告負担

▲刑事批示　▲一件吳長生訴汪家騶傷害請傳訊由狀悉本案業經受理票傳被告並通知該告訴人指傳在案本月二日復捕房報告該告訴人並未至捕房指傳被告繳還傳票前來據此仰該告訴人知照如果不欲告訴應具狀撤回告訴否則仰具狀聲請以便再行傳訊此批（四日）

江蘇上海地方法院布告

為布告事本院招用錄事報名達五百四十餘人茲經審查合格予與考者計一百另四人不及函知爰將姓名登諸報端定期十月六日正午十二時至二時借金神父路打浦橋上海法政大學考試錄取後另行公布仰即知照特此布告

計開

陶正、馬異之、徐繼餘、金曾瑞、沈長新、沈元會、趙象春、易浦雲、朱允熙、劉醉初、沈琴孫、蔣懋花、孔金波、蔡致岑、馬淦、孟九皋、張志修、朱玉齋、陳秋槎、趙山壽、許逸舉、施宏深、葛春蓀、胡祥基、時壽祺、沈叔屏、丁松森、賀敏棣、江冀瞻、范崇禮、劉省三、馬華良、袁志匡、徐芷青、吳毓樑、劉定中、錢克明、王家楨、方質之、劉清源、劉才庸、王渭賢、秦慧生、王新民、陸正我、蔣用瑜、朱從之、龔復、鄒毅、蘇澤民、鄒紹樂、單醒亞、姚淦卿、陶祥雲、孫堯庭、易貴珍、陳鎮、陸君翼、陸忠賢、汪德驥、文忍庵、丁兆鏞、陳又新、張鏡淵、黃百熾、朱憶峯、廣濬、夏衡如、王叔琴、蕭志中、歐陽勃、郁延祜、邱南雲、黃澤民、童汝芳、金忍之、劉熙明、亢國鈞、吳紹廣、譚振一、宋積緒、周飛卿、孫志清、丁瀾、張灼廷、龔錫疇、黃庸、王庶蕃、陳宗孟、賈文達、馬慶賓、曹謙、羅炳、唐在田、喻斌、姬醒年、周楨、倪達鏞、陳秉鉞、王宗濂、丁忞慈、何遜、朱詠庠、銘鄂先、共一百零四名

上海臨時法院公示送達

為公示送達事查張松林與毛小金因難異涉訟一案因被告所在不明文件無從送達現本院定於十月廿三日上午九時三十分為公開審理日期合將該被告應收傳票及訴狀繕本依法公示送達仰該被告遵照依期到院辯論並提出辯訴狀毋自延誤特此公示送達

計發傳票一件　訴狀繕本一件

右仰被告毛小金知照

律師葛耀先照錄

莊票止付

敝號前付出八月廿三期同順福記莊第一萬二千三百三十號票元九百八兩因為出票人貨款中尚有糾葛今已向該莊止付務請中外人等注意切勿收用特登民國新聞兩報聲明

徵求合作

今有某印書館生意素稱發達因本館經理事實冗繁體素羸弱不能兼顧如有相當資格身家殷實欲就合作者每日下午一點至三點止請駕臨北河南路五百七十八號至八十號面洽可也

住宅地皮出售

茲有住宅洋樓一所計地皮四畝有餘坐落天津日界石山街又地皮一塊計地三畝有餘坐落日界桃山街又地皮一塊計抽四畝有餘坐落日界福島街售價克己如有購者請向海甯路十二號楊宅接洽特此聲明

遺失田單作廢

今遺失二十五保十二圖短字圩第五百四十四號業戶胡錫堂則田五分一釐四毫田單一紙除聲明掛失外另行補給特此登報聲明原單作廢

中華路同仁里胡恭峯啓

德豐鷄鴨行聲明

八月十六下午七時賬友在嘉興路橋北被盜搶去賬簿一本現洋念九元期票洋一百五十元係中央藥社支集成銀公司第卅四號夏歷八月廿七期今特登民國新聞兩報聲明無論中外人等拾得作廢

欲購科學合光之眼鏡請至……光華眼鏡公司

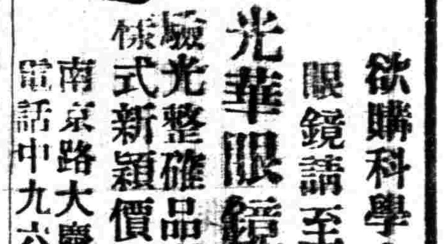

驗光整確　品質精良　樣式新穎　價格從廉

南京路大慶里口號　電話中九六八六

儒醫　龔春園

內外男婦大小方脈兼療內外雜症門診上午八時至下午二時診金一元診所西武昌路和樂里廿一號

哈蘭士　內服外搽　六零六

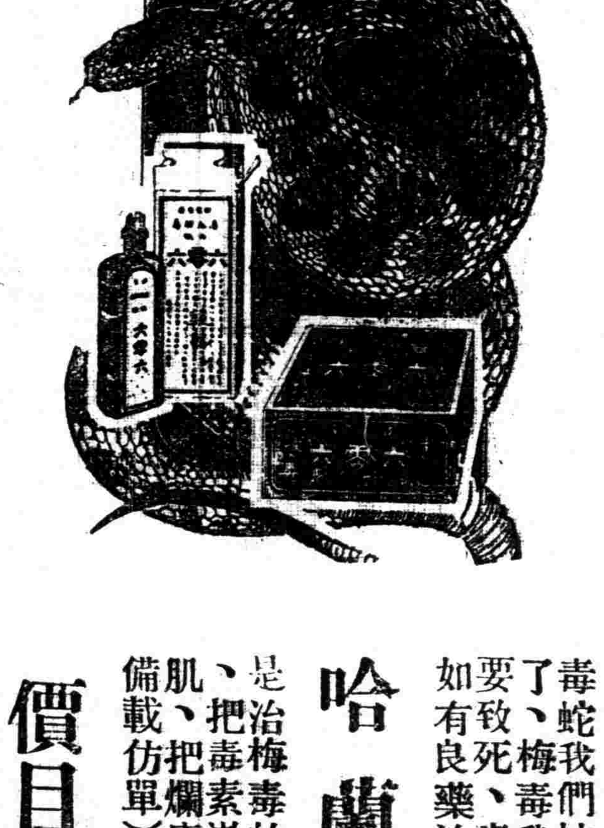

毒蛇我們被他咬了、立刻腫爛、其毒攻心、就要死了、梅毒我們已傳染了、也要腫爛、毒入臟腑、也要致死、毒蛇咬、梅毒爛、如有良藥治醫、就可化險為夷、

哈蘭士（內服 外搽）六零六

是治梅毒的良藥、內服聖藥能殲滅毒菌、廓清毒血、把毒素徹底排洩、外搽藥膏能拔抽腐膿、長生新肌、把爛瘡徹底收功、患者曷一試之、（詳細功效備載仿單）

價目　內服六零六聖藥　每瓶洋一元七角五分　外服六零六藥膏　每盒洋一元樣盒二角

上海四馬路中　太和大藥房總發行

中外各埠分店及各大藥房均有出售

既沾勿藥復慶弄璋

此軍醫乃歸功於韋廉士醫生紅色補丸

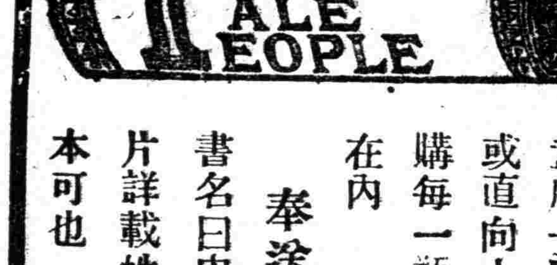

醫者猶人有時而病軍人雖壯無子亦愁良以天時不正職務辛勞病非人力所能終免庭闈寂寞膝下空虛子亦戀情之所必須然而生病與得子一則以憂一則以喜欲得其喜必也先去其憂　韋廉士醫生紅色補丸為去病之聖藥亦種子之良方因該丸為補血之專劑血得補而稠潔於是身強力壯一索得男意中事矣

黑龍江十八師砲兵團部一等軍醫楊節忱醫生來書云予自任差以來因北方之天氣不正又以診務過勞遂致血氣虧損胃呆失眠肌肉瘦削等症相繼而起雖服中西各藥終鮮實效後依契友王君雲集之勸試用韋廉士醫生紅色補丸不數日即覺精神倍常胃納增進繼續服至二打病乃霍然體亦轉壯今夏又得一男此皆韋廉士醫生紅色補丸之賜也否則匪特得子之慶且此身恐已在冥府中矣

韋廉士醫生紅色補丸凡經售西藥者均有出售或直向上海江西路六十號韋廉士醫生藥局函購每一瓶大洋一元五角每六瓶大洋八元郵力在內

奉送衛生小書　敝局新出一種衛生小書名曰中國今日之所需者如欲索取請書明信片詳載姓名住址寄至上海敝藥局原班郵送一本可也

軍醫楊節忱先生之玉照

駐顏與美容

駐顏與美容名似同而實殊異蓋前者求其本後者齊其末也美容所需者化粧品耳若夫駐顏則非內臓清潔不為功清導丸為潔淨內臓之唯一良方凡男女之欲免除面疹斑剝皮色萎黃而保持其青年美態者不可不備

婺源永泰號王君騰芳來函云鄙人常患便祕卒致體氣衰弱疹沸叢生面部及皮膚均受其害後以清導丸解除內熱體氣遂得復元而皮膚之痛苦亦除眞良藥也紅色清導丸凡經售西藥者均有出售或直向上海江西路六十號韋廉士醫生藥局函購每一瓶大洋六角每六瓶大洋三元郵力在內收用郵票

教育

中校教聯決案會所
四日代表會議決要案多起

中大區中校教職員聯會代表會、今日續開會議、議決要案、一、爲統一各校教職會組織起見、通過各校教職會簡章八條、一、由會徵集各校對於中學課程標準之改進意見、以便整理提出建議、一、謀教科書之適用、先通函徵求各校用書狀況、再議審定辦法、一、擬建築會所、發展會務、議決募集基金五萬元、當經通過基金保管辦法七條、及募集辦法、並經選舉章繩以、張仲寰、崔雁冰三人爲基金保管委員會委員、會議畢、下午四時半、參與中大秦處長之茶話會、定四日全體代表爲經費待遇等問題、向省府財廳大學等處請願、(本報四日南京電)

中大區中校教聯代表會(三)

乙、組織方面、七、揚中提議、高初中應報告收奉季始業班、以利學級進退案、「淮中、松中、鎮中附議」(議決)通過、八、淮陰農校、提會規定本會名稱、及組織法、各校應取一致、以利進行案、(上中附議)、(議決)、修改原文爲、「統一各校教職員會名稱及組織案」、通過、查上屆大會議決辦法、「上屆大會會議決與此相同之案尚未執行」、繼續進行、丙、經費方面、九、蘇中提議、請行政院實行獎勵學金制度案、上中附議、議決、通過、由原提議人、即起草呈請、十、女蠶上中、蘇中、南中、通中、淮陰中、鎮中、提議、請省府增加十七年度教育預算、並提前成立案、議決、一面用文字向省府表示、一面分別向當局請願、遇必要時、作大規模之聯合運動、並決推定女蠶上中兩校代表起草上省府呈文、議至此、休息午膳、午後一時半、續開會討論、十一、南中、大中、通中提議、續向當局力爭、同濟等三大學支用省款案、(議決)、修案文爲(續向當局力爭停止同濟等三大學支用江蘇教育費案)通過、向中大張校長請負責外力爭、(十二)蘇中上中提議、請依據國稅辦國校省稅辦省校之原則、切實劃分、以平均發展教育、應一致力爭案、(議決)通過、俟教育部成立後、聯合本省各教育團體、一致力爭、十三、南中蘇中提議請當局增高中等學校教職員薪俸標準、並飭各省校切實遵行案、(議決)由執委會連同上午議決第五案、(專任教員制度待遇)合併文呈請、十四、揚中蘇農蘇中、淮陰農鎮中、提議本會、應協助索償舊欠委員會、積極索償、請當局償本年內發清舊省校及東大附中欠薪案、十五、女蠶提議請大學當局、轉催財部定期履行、撥補捲烟稅款三十五萬元、請償省校舊欠案、二十三、淮安中提議、反對以所得捐償還舊欠案、以上三案、(議決)推陳懷書馮頫伯張慕騁李斌黃質夫薛建吾夏樂君七君、組織促償舊欠委員會負責辦理、十六、蘇農提議增加職業學校經費案、(女蠶淮農附議)三十七、蘇中提議請行政院注重省立鄉師教育擴充經費增加學級以謀鄉村教育之發展案、以上兩案合併、(議決)修改案文爲「職業學校及鄉村師範、因情形特殊、應增加經費而免影響教職員薪金案」通過請原提議人起草、十七、上中提議寬籌本會基金案、(蘇中附議)、議決通過、其辦法有二、一、由三校教職員於一學期中抽一個月薪水中百分之三點五(即二百分之七)、二、向表同情於本會者募捐、又臨時提議、因會章與細則上之推舉字樣、均改爲「選」字、以期符合、議決通過、並推上中代表起草基金保管委員會章程、交執委會辦理、十八、揚子蘇中南女中提議、本會急應呈請大學院恢復師範生待遇案、(議決)、交執委會辦理、十九、南女中提議規定高中普通科商科及初中學生免學宿費類案、(上中附議)、保留、二十、鎮中提議、請中大行政院嗣後對於各中校經費應顧全事實、開誠布公案、(松中附議)、(議決)請原提案人起草、日會呈請辦理、二十一、徐中提議、請中大對於徐中經費、酌量增加特別費案(蘇中通中蘇中鄉村附議)、(議決)修改原文爲「請中大對於徐中通中蘇中鄉師經費酌量增加特別費、以免影響教職員薪金案」、通過、由執委會函請中校聯會會銜呈請、二十三、案不討論、丁、待遇方面、二十四、南中蘇中徐中提議請當局頒布本省中等學校教職員保障規程案、(議決)修改原文爲「陸當局通令本省中等學校 校長對於教職員不能任意解職案」、通過、由執委會辦理、又臨時蘇中提議、本會對於將來無故解職之教員會、應如何援助案、(南中附議)議決辦法如下、一、由當事人或該校教職員會具函報告本會、請求援助、二、先由常務委員調查事實、向雙方調解、三、如調解無效、得召集執委會、議決定援助辦法、(二十五)上中提議教職員繼續任事五年或十年以上者、得休息半年或一年、從事國內外調查研究游歷、照常支結原俸案、(二十六)上中蘇中南中徐中提議、本會應速向當局力爭實行教職員年功加俸養老金恤金及慰勞金案、(二十七)南女中提議、各校宜建築教員住宅案、(二十八)南中上中提議請當局規定教職員子女求學免費辦法、並從速實行案以上合併討論、議決、由執委會查照上次大會議決案呈請辦理、(二十八)案不議、(二十九)淮中提議請當局免征教員所得捐案上中附議、議決、呈中大請免征所得捐、議至此已晚、關於待遇問題已議畢、遂定三日再開會、

市教育局昨日消息
發出三種應時通告

上海特別市教育局昨日發出三通告、使全市中小學校遵行、分錄於下、(一)某校長、國慶日快到了、本局特編國語歷史算術音樂各種補充教材、發給全市各校、給你們參攷應用、現在檢送教材四種、望你查收此告、(二)現在接到中華國民拒毒會來信說、十月一日至七日、爲全國拒毒運動週、他們的教育組議決請全滬各校在拒毒週內朝會或週會、特別舉行拒毒演講、唱拒毒歌、並在教授常識化學等課時、要注重鴉片戰爭、鴉片禍毒和鴉片的化學分析、使學生界完全明瞭鴉片的遺害等語、因此通信給你、望你照辦此告、(三)九月二十七日中華國貨展覽會籌備委員會開會討論、各業各省宣傳日及游藝節日表演日程等項、本局派員出席、旋據報告會期內應加入小學兒童表演、提倡國貨歌舞新劇等項、因此通信給你、望早爲預備表演日期已請籌備委員會酌定、直接通知你們此告、

召集職校教職員會議

上海特別市教育局、昨日下午三時召集各市立職工補習學校教職員、舉行會議、討論改進教學方法、列席者教育局陸護庵金采之金道一金文及各校全體教職員等二十餘人、先由主席陸護庵報告教育局設施職工補習教學方針、金采之報告實施狀況、繼由各校依次報告招生方法、課程支配等、並議決定名爲上海特別市職工補習學校教職員會議、每月舉行一次、推定金采之武際衢黃爾修草定會章交下屆會討論、末請各校書面提出問題、以便彙交研究委員會討論云、

召集一部分校長會議

市教育局昨日召集務本敬業吳淞適存求知第一實小萬竹六共與養正時化隆德旦華明倫陣橋十四校校長會議、教育局出席者五科長楊祕書等、對於雙十節及本屆聯合運動會討論極詳、其他各校進行辦法、亦有討論云、

上海中校協會 常委開會

昨日(三日)上海中等學校協進會、下午三時半、假座一枝香開常務委員會、列席者、上中鄭西谷先生、務本賈佛如先生、復旦附中廖茂如先生、澄衷葛錫祺先生、光華章益先生、(鄭代)主席爲鄭西谷先生、茲將議決案探錄如下、一、本學期第一次大會、定十月十七日下午四時舉行、地點仍在一枝香、二、預備大會討論本學期進行事項、甲、督促分組研究會開會、並決定各組研究範圍、乙、籌備中校圖書館、丙、舉行學術演講會、(講演者、擬定鄭西谷廖茂如朱經農三先生、)丁、各校於本學期舉行國文足球演說競賽事宜、戊、鼓勵各校教職員相互參觀、藉資改進、對於上列各項、俱有具體討論、擬交大會核定云、

市教聯定期開會

▲今晚召集組幹事會議

上海市校教職員聯合會、日前執監聯席會議議決、於七日下午一時半、在西成學校開會員大會、業經通告各組組幹事、負責召集、並爲整理大會案起見、特定今晚(五日)七時、先開組幹事會議云、

市長視察敬業

▲敬業補行開學典禮

敬業學校、自市教育局接收後、由市政府指派岑祕書王科長陸專員組織維持委員會、業於最短期間積極籌備、中小學已於九月初次第開課、惟開學典禮、尚未舉行、昨日該校補行正式開學典禮、上午十時、市長蒞校、由維持委員導至中小學、參觀各部設備、頗爲滿意、開會時由主席報告校務維持會成立後的經過情形、殷以勗勵學生之詞、市長訓詞、謂學生所應注重的、不外三點、一點是品性、二點是身體、三點是智識、諸位能注意此三點、而後教育得到良好的基礎、國家自然有強盛的希望、周祕書長訓詞、對市長所講的三育主義、希望同學們注意一下、如果自暴自棄、以後到了社會不敷應用、那時要想讀書、已苦不及、所以希望同學們以後對於良好的教師、應該服從、庶不至噬臍無及、韋局長訓詞、大致謂一個人在家庭方面、有家庭的關係、在社會方面、有社會的關係、在家庭裏應該做一個好哥哥、好弟弟、好兒子、對於社會、要注重公德、養成一個好公民、如果沒有相當的職業、就是一個無業游民、諸位或在小學、或在中學、總要養成一個良好的習慣、然後有益於社會、有益於國家、不愧爲一個好學生了、中學部韓教務主任演說、大意謂今日蒙諸位長官來校訓話、不但對於學生應守的本分、闡發無遺、就是將來做人的一切、亦已賅括在內、所以德存(韓主任自稱)現在無庸多所陳述、有一極誠懇的希望、就是希望諸位切實遵守各長官的教訓、那就足夠做一個好學生、做一個好公民的南針了、小學部邵主任演說、分三點、一、對於教育事業、無論如何、均須竭誠努力、二、對於校務方面、在最短時間、希望辦理完善、三、蒙張市長韋部長等來校教訓、非常感激、最後大意是担任教育事業者、當以教育爲目的、閉會時、已鐘鳴十二下矣、

東亞大學叢書出版

東亞大學、已於本月一日正式開課、聞該校教授等編著叢書甚夥、現出版者四種、一、社會政策、二、社會主義史、皆世界書局出版、三、勞動法概論、民治書局出版、以上均該校校長衆教授江世義博士箸、四、刑法新論、名流江鎮三教授著、併在印刷中、一月後可以發行、

體育

已入足球時季
中華足球會 明日截止報名

▲現已加入者有十四隊 ▲有志加入者望即報名

上海中華足球聯合會、自上月二十七日、開始報名以來、各球隊或親往體育協進會詢問、或由電話探詢、極形踴躍、現已正式加入者、計舊會員有培德、東方、悅羣、復旦四隊、新會員有樂也、南洋中學、廣肇義學羅浮隊、競雄、亞細亞、大江、滙南、郵務工會、星光、浦東英美烟公司華人隊等十隊、想海上足球普及、日內加入者、定必踴躍、明日爲截止報名期限、望有志加入者、從速具函報到、而了手續、以備交足球委員會審查資格、俾得分組比賽、又去年舊會員、已於上月二十七日、特函通知、希望仍行加入、惟恐郵途延誤或會址更動、未能週知、茲將原函錄下、逕啓者、足球時季已至、本會準備開始工作、茲訂於十月七日起至十月十二日止、爲註冊時期、貴隊如繼續參加比賽、希屆時蒞來、將手續辦理清楚、並隨帶註冊費銀二元、若貴隊本屆因故不能參加、亦希於十月十二日以前、具函通知、以便保留會員資格、(苟無通知、即將會員資格取消、以後入會、仍當按新會員手續辦理)、合此通告、

西人足球聯合會 業已開幕之

▲參加者甲組十隊乙組分兩部各十二隊 ▲華人加入該會者樂華一優遊二實塔一 ▲李惠堂離滬替南華効力與樂華無影響

上海西人足球聯合會、業於月之三日開幕、本季參加者共三十四隊、仍分甲乙兩組、而乙組因隊數過多、又分A B兩部、華人隊之加入者凡四、計樂華一隊、加入甲組、優遊二隊、加入乙組之A B兩部、實塔一隊、加入乙組之B部、加入甲組者、有英海軍、樂華、拿福克聯隊、拿山頓聯隊、葡萄牙體育會、西捕、蘇衞軍、上海西人隊、臘克斯、寒福克等十隊、乙組A部、英國華北司令部、德人體育會、伊令維拉、英海軍、西捕乙隊、葡體育會乙隊衞生隊、聖芳濟甲隊、上海西人隊乙隊、臘克斯乙隊、優遊甲隊、鐵甲車隊、乙組B部、地推而斯、英國華北軍、勃拉托谷、英國旗軍、伊立維拉乙隊、猶太體育會、R.A.O.C、聖芳濟乙隊、同文書院、M.C.第十二中隊、優遊乙隊、實塔足球隊、

此次甲乙三部、同時比賽、實爲上海西人足球聯合會空前之創舉、是亦滬上中西人士、對於足球競賽益有濃厚興趣之表示也、每喜參加其間、於是綠茵場上、遂有不少作戲之旨、加以邇來客軍過此、本逢場赳赳武士之足跡、與滬上人士相逐鹿矣、參加之隊伍既多、其實力之高下當亦參差不齊、爰就所知、約述於後、以供觀衆及隊員之參考、

甲組中曾得去年錦標之樂華隊、方由菲凱旋歸來、練習有素、非此次登場者可比、旂開得勝、可以預卜、主將李惠堂、雖已與滬上足球界離別、而在香港爲南華効力、然與樂華實力、無甚影響、暨南之符和萱乃後起之秀、大可仍乏其缺、或由陳鎮和代均可、其全隊之合作如故、而其內衞之堅固也如昔、其一人之去固未能殃及全隊、再得錦標、亦屬可能之事、臘克斯隊早已準備、且乘工程隊解散之後、新添健者多人、其勢頗強、未可輕視、其隊長帕爾謀嚴格訓練、已有月餘、分隊比賽、開始多日、日前舉行決賽、挑選甲乙兩組隊員、日前聖芳濟之健將、亦有二三人加入、新守門台維斯、爲去年勃蘭拖哥足球隊著名守門員、球藝頗精、故該隊本年頗有綿標希望、新抵滬之拿福克隊及蘇衞軍隊、滬人知者殊鮮、聞兩隊過去之戰績、頗稱不弱、蘇衞軍本駐香港、素爲該地勁旅、去年全港甲組錦標、爲中華會得、而第二名即係該隊、西人足球隊本甚強勁、曾執海上一時之霸權、邇來宿將相率退伍、後來者雖衆、當不能繼承先賢、所謂獨一無二之中鋒羅爾門氏、亦有離滬赴港之說、果成事實、則此後來諸人之責任、不將益見其加重乎、去年與樂華爭雄之倍赫聯隊、本屆該軍移駐他處、未曾入局、殊爲可惜、其餘諸隊、實力亦頗平均、將來競爭必烈、錦標誰得、頗難逆料、至於乙組A部中、頗多新球隊、中以臘克斯、聖芳濟伊立維拉等爲最強、與甲組相差有限、最有錦標希望、聖芳濟去年失去健將三人、實力稍遜、伊立維拉近來進步甚速、亦稱勁旅、乃部中、同文實塔係新入會者、各隊中以勃拉托谷爲最強、極有錦標之把握、

市學聯體育協會之新發展

▲暨南大學正式加入……交通大學尚在接洽……

上海特別市學聯會體育協會、自成立迄今、已將半載、全滬中等以上各學校、大半已正式加入、惟暨南大學交通大學等、則尚未正式加入該會、昨日上午九時、特派代表王志聖赴眞如暨南大學與該校校長鄭洪年先生接洽、並說明貴校上屆曾加入本會後、因特別事故、聲請辭去本會執行委員之職、經本會第四次執委會議決挽留、本學期本會因欲擴充組織、特請貴校正式加入、鄭校長當表示首肯、對於本會宗旨、亦極端贊成、並將該校體育委員會致本會辭職函收回、在該此函上、批令該校體育委員會正式加入、鄭校長不特致力教育、於體育亦頗熱心提倡、且甚願助該會以後之發展、又該校足球健將溫官茂等諸君、對於該會亦雖贊成、本星期六、該會舉行代表大會時、該校即推代表出席也、交通大學、聞尚在接洽中云、

市教局昨召集體育教員會

市教育局、於昨日下午四時召集全市中小學校體育教員會議、討論十一二三等日聯合運動會辦法、到六十餘人、民衆體育專員王壯飛亦列席、由教育局體育指導員主席、當經決定辦法兩種、茲將競技運動綱要錄下、▲競技運動綱要 一、每校競技運動員每項以四人爲限、二、接力賽跑外、每運動員僅許認競技運動三種、三、運動員體重分甲乙丙三組、凡體重九十五磅以上者爲甲組、八十磅以上者爲乙組、七十磅以上者爲丙組、列在同組者始得合組比賽、四、各組運動節目規定如左、甲組輕賽分一百米二百米四百米八百米一百十米低欄、田賽分急行跳高、急行跳遠、撐竿高跳、六磅鉛球、乙組徑賽分一百米二百米四百米、田賽分急行跳遠、急行跳高、六磅鉛球、丙組徑賽分一百米二百米、田賽分急行跳高、急行跳遠、六磅鉛球、五、以上規定運動節目雖運動人數極少、不得取消、六、各校運動員認定運動節目、請填入下列表內、(表另附)小競技運動表、各校須於十月二十日以前填報本會籌備處、以便編製、八、運動員到會上午至遲不得過八時、下午至遲不得過十二時半、九、運動員如因特別事故不能到會、須先報告本會技術部主任、十、各校運動員、在會場內、勿出指定地點、

本市國教今日開監察委員會

本市國術考試委員會、定於今日(五)上午十時、在呂班路八十四號市府俱樂部開監察委員會、昨已通告各員委査照矣、

萬春醫院 首創第一 電療淋濁 無害安全

本院醫手淋濁新法注射服藥紫光電射等法殊雜除根放創用高潮波電機電化治療毫無痛苦奏效卻速輕症一星期重症二星期保證完全漸根檢驗固無淋菌立卽飲酒過勞亦決不復發且于人體生育上百益無害絕對保證至於止濁清尿則一二日足矣如有發保還可醫愈償費以昭信實▲花柳症更可負責除根內外產婦科花柳病均可負責醫愈▲四川路橋北堍啓河郵政局東 張一峯博士蘇月坡醫師楊黛青女醫

上海公墓

江灣淞滬路地方●馬車均可直達●運柩安●如墓碑墻料等事●委辦自當竭誠效勞●承辦處北蘇州河●盆湯弄橋東●德安里九號●電話北二六〇一六號●章程函索即寄

廣東分號蓬萊閣 包好大便下血丸

此丸專治新症老症一服見功二服斷尾在粵分送多年久蒙社會歡迎藥到病除係治下血 東七浦路蓬萊閣啓 專門藥劑取回「料每服大洋伍毛

(女國人之怪現象)

北平柏林間航空路喜消息

柏林特電云●德國漢支航空公司●向有北平柏林間新闢航空路計劃●近已籌備就緒●此次德國飛行家試驗飛行之結果●成績極爲良好●乃與俄國笛路得航空公司訂立契約●合同經營北平柏林間之航空運輸事業●訂於明春開始航空●飛機共計有十二●柏林北平間飛行僅需二小時半●至於上海柏林間飛行需三小時●故自明年起●德國好而瑪瑙藥廠利用該航空路輸送返老還童「生殖靈」新藥●因此「生殖靈」行將源源二入云●

德國政府實驗 男用 女用 生殖靈 函索即寄● 每盒七天洋七元 每料四盒二十八元

德國政府實驗特許之返老還童生殖靈新藥乃史坦那博士發明之二十世紀醫學上最高權威也●如老翁服白髮還黑●皺襲伸張●聲音清壯●元氣復活●全體心身完全還少●回復青春時代之生殖力●老婦服●顏面還少●月經復至●血氣旺盛●身輕步捷●姙娠子女●或陽萎無能遺精早泄●發育不全●神經衰弱●月經不調●宮冷不姙等●男女有生殖器病●而曾就多經無效者●一服此藥●立奏奇效●連服七天●食慾大進●走路不倦●連服二月●白髮變黑●容顏還少●回復青春男子不可服『女用生殖靈』服則乳房澎大●變爲女性●女子不可服『男用生殖靈』服則鬚鬢叢生●化爲男性●服藥者特別注意●幸勿自課●奉送生殖靈實驗報告書●及照片●

南京花牌樓太平街
蕪湖長街井兒巷口豫豐傢內
杭州吳山路二七號
蘇州護龍街察院場口
紹興城西郭門裏丁裕昌
漢口前花樓正街
長沙小西門外下河街念八號
福州南台上杭街
汕頭昇平路十三號
廈門新馬路九十一號
贛州贛南道日新公司內
廣東瓊州海口新興馬路二六號
廣州一德路二六八號
廣西南甯城月背街第七號
廣西梧州大馬路二十二號
澳門新馬路三十三號
香港中環利源東街三號
雲南南正街五洲藥房
重慶大樑子一百十號
北平前門外大柵欄華興厚莊內
天津法界天祥市二五號十八號
青島李村路三十一號

(生殖靈) (封緘標)

德國政府註冊 生殖靈廠代表
各埠各大藥房醫院均有出售
上海四川路一一二號
美商三德洋行獨家經理
電話中央七〇三一號

三德洋行

新大陸之女人國

倫敦訊云●新大陸亞比西尼亞國●爲現今世界上最奇異之國家●其國女子之權利●比世界上任何各國爲大●據亞比西尼亞國新法律●凡財產及屋宇皆爲妻所有●夫不得享有財產權●若良人侮辱其妻●不論何時●可放逐之●倘良人悔罪●則必賠一母牛或一駱駝●蓋該國女子認男子與一母牛或一駱駝同値●故有其習尙●且妻有離異自由權利●如有不合●則可離異●棄之如敝屣●男子則無此權利●近年以來●該國由德國輸入返老還童「生殖靈」●其類頗巨●從其內容言●男用「生殖靈」[illegible]女用「生殖靈」各佔半數●近頃女子羣起反對輸入男用「生殖靈」●主張專門輸入女用「生殖靈」●此亦男女權利不平等之一種也●其他類此之各種不平等●不勝枚舉●因之●一般男子●大鳴不平●在公衆地方高呼打倒女權而被捕入獄者●日有所聞云●

標金　金市又跌

昨四日、標金情况恍惚不定、殊無把握、自早市計漲三四錢、毛盤即回落一兩另、英匯揭後、續趨小面、午時益疲、竟已破進四十七兩之內、午收回高數錢、下午初有五六錢上落、嗣後見漲一兩數錢、殆因外滙轉堅、人心易好也、惟英日等滙同業均有售出、間有套做條子、市場交易頗暢、計六德成志豐永義生元茂永等大戶咸已售出、而買進者大致散戶、又順利萬興買意不厭、下午各號買賣相埒、套頭之家、則有買進、結價照日金掛牌尚做大一兩光景、茲將上下午經過情形詳述於後、計十一月份開盤三百四十九兩七錢、計加二錢、蓋大條雖長、滙兌不更、同業預料銀價或有看小之望、故高至四十九兩九錢、嗣因賣戶活躍、遂小落一兩另、爲四十八兩六錢、先令開出時四十八兩九錢、掛牌已長二五、美金長五角、日金減六二五、即行跌至四十八兩、此時日金元月份出三井買七一二五、時加五錢、十點時逐步下流、英金可結二個七五拚十八七五、旋後和嘯吃進二個七拚十九三七五、十一點時益頹、元月份日金三井買七一、正金售出十二月份七一、乃金價共跌二兩、檯面上賣戶甚夥、十一點三刻爲四十八兩四錢、俄而加起數錢、午收四十七兩一錢、下午開出四十七兩五錢、嗣忽降至六兩八錢、因日金仍低、華銀行售出本月份七〇六八七五、十二月份可結七一、入後因元月份銀行吃進七一、至二點半後爲四十八兩、繼則降至七兩五錢、三點後市面轉好一兩餘、英金銀行吃進二個七拚十八七五、旋出三井等買十二月份日金七一三七五、故至四點二十餘分漲爲四十八兩九錢、人心易堅、至四點三十分收市爲三百四十八兩六錢、比較前天計跌去九錢、查全日最大價四十九兩九錢、最小價四十六兩四錢、計有三兩五錢上落、登賬上午四十七兩、補水四十七兩、下午四十九兩、物品早開四十九兩八錢、午收四十七兩、下午四十七兩一錢、收市四十八兩六錢、飾金減半元計五十六元云、

外匯市盤旋

昨本埠外滙掛價、復又改長、計英金長一二五爲一先令七辨士半、美金長半元計六十三元六二五、印度長一元二五計一百七十四羅比二五、和洋加一元計一百五十八層、德匯加二元二五計二百六十七馬克二五、法郎加十元計一千六百二十五元、坡滙小去七五計八十九兩二五、日金減六二五計七錢一分七五、香港未更、計七十八兩七五、至于大條銀已見轉長、惟滙兌未更、而銀行內盤晨間尚平、嗣後趨疲、午後似稍回穩、結果較前天計先令長一二五、美金長二五、日金降一二五、華商以先令有所拋出、銀行亦有售出、約共成交二十餘萬鎊、美金僅以少數進出、惟安達等曾掉做日美匯兌、核計四十五元八七五、而東匯華商拋出二百數十萬元、亦有購進數十萬元、銀行若正金三井安達三菱等咸有買進、正金及華商銀行則稍售出、人心未定、故金市似成盤旋之勢、午刻僅到過四十六兩四錢、市况恍惚無常云、

厘市平拆漲

▲洋厘　昨(夏歷二十一日)厘市平和、各銀行稍有進出、而華商用途雖有、但無鉅額、各埠有所粹出、厘價早市計七錢二分四厘八七五、午後七錢二分四厘半、比較前天收市相同、江南小角上午六錢二分、下午六錢二分〇五、較前日午後計加七毫半、客幇有所購辦、廣角早市五錢九分三厘八七五、下午五錢九分四厘加二毫半、銅元又短小五百文計爲四百〇六千文、衣牌小去四文計二千九百四十一文、角坯同爲二百四十一文、貼水五十三文云、

▲銀拆　昨星期四、各銀行收款不少、華商各莊亦有大票收解、而需度見廣、銀拆遂緊、早市計開二錢四分、下午增至三錢、比前日午後計加一錢四分、銀行掛牌亦漲爲一錢云、

大條回長

昨四日據倫敦來電、大條近期回長另六二五計二十六辨士六二五、(合英匯二先令七辨士半)遠期長一二五計二十六辨士七五、中國買進、交易有限、市平、又美銀價加一二五計五角七分七五、英對美已小另三一二五計四元八角四分八七五、美對英仍爲四元八角四分八七五、日英仍爲一先令十辨士六二五、日美四十五元六八七五、又英對滬加另一二五計二先令七辨士八七五、又當日電通社十點十五分來、日美勿更、出價四十五元六二五、入價四十五七五、日英一先令十辨士五六二五、入價加另三一二五計十辨士六二五、遠期僅日英進價加另三一二五、餘勿更、十二點半電、近期勿更、遠期日英出入價各加另三一二五、計一先令十辨士八一二五至八七五、日美如前、市况則平、路透電無市云、

紗花　紗市續疲日貨仍有交易

▲印度商買進遠月標紗

棉紗市情愈形呆疲、外棉平靜、市上實銷停滯、兼之四圍空氣不佳、日紗開禁之謠說未熄、客幇均觀望不前、故市面呈萎靡不振之狀、但同業中尚有吸收日紗之念、惟數量較少、祇六百餘包、行情較跌一兩許、華商廠態度仍堅穩、如現銷稍見起色、紗市前途尚屬樂觀也、交易所人鐘標紗上午以日紗可通行之謠、一般浮戶心思不定、形勢頗疲、近月跌一兩一錢至八錢、遠月跌六七錢、午後以市上實銷不暢、形勢仍疲、近月跌八錢、遠月跌六七錢、午後以市上實銷、遠月以印商吸進平平、全日成交一萬四千四百包、各月價如下、

	上午	比上日	下午	比上午
十月	一五九·八〇	小一·一〇	一五九·〇〇	小〇·八〇
十一月	一五九·二〇	〇·八〇	一五九·〇〇	〇·二〇
十二月	一五八·二〇	〇·六〇	一五八·四〇	大〇·二〇
一月	一五七·六〇	〇·六〇	一五七·七〇	〇·一〇
二月	一五七·六〇	〇·八〇	一五七·五〇	小〇·一〇
三月	一五八·二〇	〇·七〇	一五八·二〇	……

市上現紗銷路益覺呆滯、蓋以市價高而無現貨可購、計由內地雲南江西廣東沙市汕頭甯波等幇進四百包、同業進日紗六百包、行情跌五錢至一兩、申新廠開出十六支人鐘一百六十七兩、一百包十月份、各紗價如下、

四十二支	藍鳳	小包	二六一、七五	現貨
	陽鶴	又	二六六、〇〇	又
	日光	又	二六一、〇〇	又
	歡喜	大包	二九〇、〇〇	又
二十支	五福	又	一六九、五〇	又
	三星	又	一七五、五〇	又
	藍鳳	又	一六五、五〇	十一月
		又	一六四、五〇	十二月
	立馬	又	一六四、五〇	十一十二月
	雙鹿	又	一八八、〇〇	現貨
	鴻福	又	一九〇、〇〇	又
	金城	又	一八九、五〇	又
十六支	日光	又	一六一、〇〇	又
	人鐘	又	一六八、〇〇	又
		又	一六七、〇〇	十月
		小包	一六〇、七五	現貨
	地球	又	一六七、二五	又
		又	一六七、五〇	又
	子虎	又	一六五、五〇	又
	金魁星	大包	一七四、五〇	又
十支	大發	又	一四八、〇〇	又

棉市稍疲現銷漸動

▲碼頭到貨漸湧

棉花市情較疲、蓋以美棉暫無大漲之可能、大衆心思未能堅穩、稍遇不良環境、羣相拋賣、因之市情忽上忽落、呈盤旋狀態、但市上現棉交易漸露活潑、華廠有一萬包、通花期貨交易、日商胃口亦不惡、前途不致十分過跌也、交易所漢標上午市氣甚疲、以紗市之續跌、賣戶湧來、各月跌四五錢、午後初以現棉交易稍旺而漲、繼之紗市之續疲、各月平平、全日成交六萬二千一百担、各月價如下、

	上午	比上日	下午	比上午
十月	三四、四五	小〇、四五	三四、四〇	小〇、〇五
十一月	三四、四〇	〇、三〇	三四、四五	大〇、〇五
十二月	三四、三五	〇、四〇	三四、四五	〇、〇五
一月	三四、三五	〇、四〇	三四、三五	……
二月	三四、四五	〇、三五	三四、四五	……
三月	三四、七〇	〇、五五	三四、七〇	……

現棉銷路日見起色、廠商態度漸動、相胃量未健如外於能穩定、可望有一度之發展也、計姚花四百包、通花六十包、陝西花一千五百件成交爲下、

通州花	三六、〇〇	三新廠進	七、八〇〇包	十十一月送廠
	三六、五〇	恆豐廠進	三、〇〇〇包	又
太倉花	三五、〇〇	三新廠進	五、〇〇〇包	又
又	三四、七〇	溥益廠進	五〇〇〇包	現貨送廠
陝西花	三四、七五	大康廠進	三〇〇件	又
又	三五、〇〇	裕豐廠進	一〇〇件	又
火機花	三四、〇〇	大豐廠進	一〇〇包	又
又	三四、〇〇	日信廠進	四〇〇包	送打包廠
南市花	三四、〇〇	同興廠進	五〇〇包	現貨送廠
通州花	三五、二〇	行號進	三五〇包	碼頭過秤
又	三五、四〇			
又	三五、七〇			
又	三六、五〇	同昌廠進	三〇〇包	現貨送廠

海外棉花稍現疲象

美棉市况參差不齊、似有待於政府估計之發表、初以多頭了結而跌、後以同業買進而漲、計跌十磅音左右、印棉市况、買戶較多、大三三羅比、三品紗及美棉漲漲互見、各月價如下、

		三日	比上日
美棉	十二月	一九、〇五	小〇、一〇
	一月	一八、九九	〇、一〇
	三月	一八、九〇	〇、〇八
	五月	一八、八〇	〇、〇六
	七月	一八、六九	〇、〇七
	現貨	一九、三五	〇、一〇
利物浦	一月	九、八〇	小〇、一二
	二月	九、七八	〇、一二
	三月	九、七八	〇、一二
	現貨	一〇、七一	〇、一二
孟買	孟加拉	二八八	大三
	奧姆拉	三二四	二
	白羅溪	三五五	二

公債　各債市價晨漲午疲

▲結果續發回降半元　▲整理債尚平穩

昨(四日)證券市場各債期貨市况、以前市進出頗暢、人氣漸形活潑、故上午兩盤交易、達一百十餘萬元、但後市賣買各方又轉靜定、進出亦較淸、祇六十餘萬元、總計全日成交數爲一百八十萬〇五千元、中分整理六厘九十萬〇五千元、七長七十一萬元、續發二五券十九萬元、現貨交易不多、尤以下午更寥寂、計做開整理六厘四萬九千元、二五券二萬二千元、續發二萬元、捲菸券九千七百元、又九六公債二萬五千元、至債價請形、在上午因人氣頗佳、又以北平市價亦昂、買勢續甚活動、故價格趨勢、步見向上、及後市開出、人氣漸懈、而賣方拋出轉增、於是價又回疲、中以續發二五上落較甚、結果比前日反小去半元之譜、七長各月略有上落、整六尚堅穩、現貨續發大票好三角、小票不動、二五券比週初價漲一元許、捲菸券大小票出入亦微、整六大四角許、九六俏而復疲、故仍與前日相同、

雜糧　小麥迭漲後之反響

▲現貨擯而未開　▲期麥跌六七分

小麥迭漲之後、廠胃早已停頓、天津帮前昨兩日曾旺辦二萬五千餘包、價又漲起三四錢外、賣方以到存兩枯、後市遂繼續抬高、致津帮亦以停手、兩方相持、全日遂一無成交、期麥開後、即以現麥形勢欠佳、人心一致向下、同時外麥亦來電報小、致開出各月頓跌六七分之鉅、午後仍無振作氣象、至收市除近期八九月份較前日跌小七分外、其後十月十一月及正月份等亦各跌小五六分、

呢絨　雜色嗶嘰頗爲活動

▲德貨最出鋒頭

昨日同益會市况、頗爲活動、什色嗶嘰因各方需要孔殷、趨勢更加堅挺、較節前市面、已不可同日而語、但到貨異常湧旺、英德貨競爭、極爲劇烈、德貨以質勝鋒頭最健、日昨公會售開總數達四五十箱、芝蔴嗶嘰因北路買進甚多、市勢亦漸見生色、本客帮共辦進三十餘箱、餘如馬郡呢、華特呢、直貢呢、駱駝絨、平厚呢、橡皮布、法蘭絨等、均有成交、但均不能與嗶嘰爭盛、茲將昨市大盤、撮要列下、

行名	商標	大盤	行名	商標	大盤
寧豐	過江赴宴	一、九七五	裕興	百歲坊	二、四〇〇
禮和	蟾仙渡海	二、一二五	永興	高上侯	一、八二五
榮泰	水滿金山	二、八二五	永興	雙仙鶴	二、三二五
寶多	三多圖	一、九五〇	漢成	三公圖	一、九五〇
寶多	龍鳳舟	二、三七五	華記	大得利	二、一〇〇
寶多	八美圖	二、一五〇	泰和	龍鳳緣	二、三二五
康福	仙鶴圖	二、三七五	泰和	孝子	二、〇〇〇
華豐	寶蟾送酒	二、八〇〇	中和	四季平安	一、七七五
魯麟	精忠報國	二、二二五	榮豐	金元寶	三、一五〇
美發	白馬闖	一、八五〇		三顧茅廬	二、二二五

食色不謹·胃腎多虛　咳嗽瘧痢·秋至堪虞

◉秋涼一至、伏邪內動、咳嗽瘧痢、每多患之、

咳多食少、白痰帶血、痾痢閉口、日夜百餘、此屬險重之候、可慣之症也、胃氣未盡敗者、鄙人治之、每每一二帖藥即獲奇效、門診一元、出診四元、通函論症二元、空函不覆診、所北四川路中鴻慶坊　中醫士羅澤民謹啓

市價

銀洋錢市（十月四日星期四市）

	早市開出行情	午市開出行情
洋釐	七錢二分四釐八七五	七錢二分四釐半
江南小洋	六錢二分	六錢二分〇五毫
廣東小洋	五錢九分三釐八七五	五錢九分四釐五毫
拆	二錢五分	三錢
元	四百〇六千文	四百〇六千文
牌	二千九百四十一文	二千九百四十一文
子	二百四十一文	二百四十一文
貼水	每角五十三文	每角五十三文

金市

標金每條 三百七十七兩；條赤 三百八十四兩五錢；給赤 三百八十六兩五錢；英美日銀市電訊：英銀塊 二十六辨士七五；美銀塊 五角七分七五；英匯 一先令十辨士八七五；英匯 一先令十辨士六二五；美匯 四十五元八七五；日匯 四十五元六二五；倫敦電報 二先令七辨士八七五；近期 廿六辨士六二五；遠期 廿六辨士七五

標金盤數：開盤 三四九·七〇〇；高至 三四九·九〇〇；小至 三四六·四〇〇；收盤 三四七·一〇〇；標金 三四七·〇〇〇；登帳 三四七·〇〇〇；登帳 三四七·〇〇〇；標金 三四七·〇〇〇；(午後)高至 三四八·五〇〇；小至 三四六·九〇〇；收盤 三四八·六〇〇；標金 三四九·八〇〇(?)；同行飾金掛牌 五十六元；天赤(每兩)價洋五十六元；足赤(每兩)價洋一元七角五；金同行(每兩)價洋五十五元

國內匯兌（銀行公會報告各省滙市）

地名	類	兩
北京	公砝	一〇四〇·〇
天津	行化	一〇四八·〇
重慶	九七平	一〇〇五·〇
成都	九七平	〇九八〇·〇
萬縣	九七平	一〇三五·〇
漢口	洋例	一〇二八·五
廣州	毫洋	〇〇六一·五
梧州	毫洋	〇六八五·〇元

地名	名稱	元
北京	銀元	一〇〇〇·〇
天津	銀元	一〇〇〇·〇
青島	銀元	一〇一二·〇
烟台	銀元	一〇〇六·〇
重慶	銀元	一〇一〇·〇
成都	銀元	〇九九〇·〇
萬縣	銀元	一〇五〇·〇
福州	銀元	一〇一六·〇
廈門	銀元	一〇一四·〇
南京	[illegible]元	一〇〇三·〇

各國票價（錢莊做開外幣五點鐘以前之盤）

票名		買	賣
澳金票	每元	十元〇二角五分	十元〇三角五分
朝鮮票	每元	九角八分九五	九角九分五
義大利	每元	一角〇九分	一角一分二釐
安南票	每元	一元〇四分	一元〇五分五釐
中國漢鈔	每元	二角八分	二角九分
交通漢鈔	每元	二角九分	三角〇五釐
中央漢鈔	每元	二角二分	二角三分
法郎票克	每元	八分四釐	八分五釐
新加坡票	每元	一元一角〇九分五	一元二角
香港鈔票	每元	一元〇七分	一元〇八分
東京老頭票	每元	九角八分二釐	九角八分七釐
英金四開	每個	十元〇六角七分	十元〇七角
美金四開	每個	十元〇八角五分	十元〇九角五分
花旗票	每元	二元一角三分五	二元一角四分五
英金票	每元	十元〇三角七分	十元〇四角七分
荷蘭票	每元	八角五分	八角六分
坎拿大票	每元	二元一角二分五	二元一角三分五
印度票	每羅比	七角八分五釐	七角九分五釐
菲列賓票	每元	一元〇五分八釐	一元〇六分八釐

雜糧

甯波黃豆 每担 五元七角(?)三〇；江北花生 五元三角一六；又 至 四元；穎州菉豆 四元一角〇二；管店花生 四元五角四五；九江芝蔴 四元八角五〇；又 至 四元一角；漢口黑荳 四元五角八五；又 早青 四元一角二；又 黃荳 四元〇五；正陽關黃荳 四元〇；淮南黃荳 八兩一；湖南蠶豆 (以上單位兩) 四·九、八·〇

滬南米市（昨日滬南滬下各米市價如下）

常熟新粳 九·八〇至九·六〇；蘇州新粳 九·八〇至九·六〇；河南新粳 九·四〇至九·一〇；蘇州高白 九·六〇至九·二〇；同里白 一〇·六〇至一〇·四〇；頂高羊尖 一〇·八〇至一〇·四〇；同里早稻 九·九〇至九·六〇；周莊薄稻 一〇·七〇至一〇·三〇；同里羊尖 九·七〇至九·五〇；航船東新 一〇·八〇至一〇·二〇；滋盛新 一〇·七〇至一〇·二〇；和盛東新 九·九〇至九·九〇；同里杜尖 一〇·二〇至九·九〇；北尺白破 九·四〇至九·二〇(?)

滬北米市

觀南特別粳 十一元七角五；沢言又 十一元六角；晏福 又 十一元一角五；華根 新 十元〇五角；了南 又 十一元五分；何生 又 九元三角；許生 西 九元 角；陸兆 炎 十元七角；同金 杜尖 十元四角；雙根 又 十元二角五；許永 埠尖 十三元；▲廠河 又 十三元；恆興 元 十元；振興 標 十元〇八角；又 唐元云 九元一角；德記 西新 九元三角

油豆餅

滬南午前荳市：穗豐本廠豆油 十件 十五兩一錢五分；源豐大連油 十件 十四兩五錢；新泰大連油 十件 十四兩五錢；永豐大連油 十件 十四兩五錢；穗昇輪本豆餅 一千張 一兩六錢三；昌豐四字廠餅 一百張 一兩五錢七；又記和字廠餅 一百張 一兩五錢四

國外匯兌

銀行電滙(上海滙至倫敦)(申規一兩計算)	二先令七辨士半
銀行四個月期	二先令七辨士五六二五
銀行買進四個月期	二先令七辨士七五
華商銀行電滙	二先令九辨士五
四個月定期	二先令九辨士六二五
銀行電滙(上海滙至法國)(申規銀兩計算)	一千六百二十五佛郎
四個月期	一千七百四十五佛郎
銀行電滙(上海滙至紐約)(申規百兩計算)	美金六十三元六二五
四個月期	美金六十五元三元二五
銀行電滙(上海滙至香港)(港洋百元合規銀)	七十八兩七錢五分
銀行電滙(上海滙至印度)(申規百兩計算)	一百七十四羅比二五
銀行電滙(上海滙至爪哇)(申規百兩計算)	一百五十八盾
銀行電滙(上海滙新加坡)(新洋百元合申規)	八十九兩二錢五
銀行電滙(上海滙東京)(日洋百元合申規)	七十一兩七錢五分
銀行電滙(上海滙至漢堡)(申規百兩計算)	二百六十七馬克二五

上海雜糧交易所（上午市價）

標準新小麥 八月期 開盤	四·〇五
八月期 收盤	四·〇三
九月期 二盤	四·一三
又 收盤	四·一七
十月期 開盤	四·一八
又 收盤	四·二四
十一月期 二盤	四·二五
又 收盤	四·二四
正月期 二盤	四·三四

紐約棉花電報

十二月期美花	一角九分〇五	
一月期美花	一角八分九九	
三月期美花	一角八分九〇	
五月期美花	一角八分八〇	
七月期美花	一角八分六九	
特令現貨	一角九分三五	
十二月期最高	一角九分一〇	
十二月期最低	一角八分九二	

大連油豆餅電（十月四日下午三點二十分到申）

豆油 現貨	十六元〇二角
十月份	十七元三角
十一月份	十七元二角
十二月份	十七元〇一角
一月份	十六元九角
黃豆 現貨	六元〇一角
十月份	五元九角二分
十一月份	五元九角四分
十二月份	五元八角六分
一月份	五元八角八分
豆餅 現貨	二元〇八角八分
十月份	二元〇八角八分
十一月份	二元〇九角
十二月份	一元〇八角
高粱 現貨	一元〇八角
十月份	三元〇一角
十一月份	三元二角五分
十二月份	三元一角五分
鈔票	七錢一分八釐

上海麵粉交易所

	前市兩	後市兩
八月份 開盤	二·七〇五	二·七〇五
八月份 收盤	二·七〇〇	二·七〇〇
九月份 開盤	二·七五五	二·七五五
九月份 收盤	二·七五五	二·七五五
十月份 開盤	二·七二〇	二·七二〇
十月份 收盤	二·七二五	二·七二五
十一月份 開盤	二·七五五	二·七五五
十一月份 收盤	二·七五〇	二·七五〇

上海華商證券交易所（元本位）

整理六厘	百元	七九·九〇
償還八釐		七六·〇〇
二五庫券		五五·〇〇
二五小票		五八·三〇
續發	九月	八二·七〇
捲烟庫券		六三·〇〇
七年長期	十月	九〇·九五
整理六釐	十一月	七九·〇〇
續發二五	十月	八五·九〇
償還八釐	百元	六二·七〇
二五庫券		六〇·〇〇
捲烟庫券		六六·二〇
九六公債		二一·〇〇
七年長期	十月	九〇·〇〇
整理六釐	十月	七九·六〇
整理六釐	十一月	七九·五〇

煤油

老美孚牌	每箱	五元二角五分	
老美虎牌	每箱	五元一角五分	
老美鷹牌	每箱	四元八角五分	
老美平安	每箱	四元三角	
美本牌	每箱	六元五角	
美汽油	每箱	六元	
德士古紅	每箱	七元二角	
德士古幸福	每箱	五元五角	
聯古幸福星	每箱	四元九角五分	

上海紗布交易所

大明銀箱	每箱	四五·九
亞西亞元	每箱	四三·五
亞西龍牌		四二·五
亞西僧帽		四二·五
亞西散館		四〇·五

順手十六支棉紗(人鐘標準)：十月份 二盤 一五八·〇；十一月份 一五九·〇；十二月份 一五八·九；一月份 一五八·二；二月份 一五七·八；三月份 一五七·〇(?)

棉花(漢口細絨標準)：十月份 三四·四〇；十一月份 三四·四五；十二月份 三四·四五；一月份 三四·三五；二月份 三四·四五；三月份 三四·七〇

上海證券物品交易所

順手十六支棉紗(歡喜牌標準)：十月份 一六〇·〇；十一月份 一五九·〇；十二月份 一五八·九(?)

棉花(陝西花漢口細絨標準)：十月份 三四·五〇；十一月份 三四·四〇；十二月份 三四·五五；一月份 三四·三五；二月份 三四·四五；三月份 三四·七〇

現貨麵粉

紅兵船	每袋	二兩四錢四分五
綠兵船	又	二兩四錢〇
紅寶星	又	二兩一錢七分五
綠寶星	又	二兩〇
紅山鹿	又	二兩一錢七分五
綠山鹿	又	二兩〇
紅雙馬	又	二兩一錢二分
綠雙馬	又	二兩〇
紅三星	又	二兩一錢四分五
綠三星	又	二兩〇七分

船期（十月四日）

▲進口輪船報告

新江天　由甯波　招商
江天　由長江　三北
寧興　由青島　太古
寧紹　由天津　恰和
山東　由長江　太古
平和　由長江　恰和
鹽城　由青島　太古
江漢　由天津　三北

▲出口輪船報告

長江班：公和　六日　怡和；安慶　五日　太古；江靖　五日　招商；醒獅　六日　三北；安興　五日　招商；平和　六日　怡和；江新　六日　招商；安慶　八日　太古(宜昌)

甯波班：新寧紹　四日　甯紹；新江天　四日　招商；新北京　六日　太古；甯興　六日　三北

北洋班：新銘　五日　太古；奉天　五日　太古；遼陽　八日　太古；新疆　八日　怡和

南華班：廣東　十一日　太古；新寧　十一日　太古

福州班：温州班等各航（詳見原表）

滬甯段

●上行車

上海北站開：上午六點三十分(滬安區間車)　上午七點五分(快車)　上午七點念五分(滬常區間車)　上午八點十五分(特別快車)　上午九點十分(慢車)　上午十一點十分(滬安區間車)　下午十二點四十分(快車)　下午二點念分(滬常區間車)　下午三點五十分(滬翔區車)　下午六點十分(滬錫區間車)　下午六點三十分(臨時滬翔區間車)　下午十一點正(夜快車)

南翔開：上午七點四分(滬安區車)　上午七點卅四分(快車)　上午七點五十九分(滬常區車)　上午九點四十七分(慢車)　上午十二點四十三分(滬安區車)　下午一點〇八分(快車)　下午一點五十九分(滬常區間車)　下午三點四十五分(滬安區間車)　下午六點四十二分(滬錫區間車)　下午七點十分(臨時滬翔區間車)　下午十一點卅分(夜快車)

安亭開：上午七點二十七分(滬安區間車)　上午七點五十四分(快車)　上午八點念九分(滬常區間車)　上午十點念七分(慢車)　上午十一點十八分(滬安區間車)　下午一點卅二分(快車)　下午二點卅一分(滬常區間車)　下午四點〇八分(滬安區間車)　下午七點〇七分(滬錫區間車)

崑山開：上午八點二十三分(快車)　上午八點五十九分(滬常區間車)　上午十點五十五分(慢車)　上午十一點四十一分(特別快車)　下午一點十分(快車)　下午二點五十九分(滬常區間車)　下午七點四十四分(滬錫區間車)

蘇州開：上午九點十六分(快車)　上午九點廿三分(特別快車)　上午十一點五十分(慢車)　上午十二點三十三分(滬常區間車)　下午一點四十七分(快車)　下午二點十九分(特別快車)　下午五點二十四分(滬常區間車)　下午八點二十四分(滬錫區間車)

無錫開：上午六點五十五分(錫甯區間車)　上午十點十八分(快車)　上午十一點十五分(滬常區間車)　上午十一點卅五分(快車)　下午一點二十五分(特別快車)　下午三點五十分(慢車)　下午五點四十三分(滬錫區間車)　下午九點二十二分(夜快車)

常州開：上午七點五十分(錫甯區間車)　上午十一點二十一分(快車)　下午十二點二十三分(滬常區間車)

●下行車

南京開：上午七點正(夜快車)　下午一點三十分(錫甯區車)　下午三點二十分(特別快車)　下午四點十分(快車)　下午五點二十分(特別快車)

鎮江開：上午八點十八分(錫甯區車)　上午十點五十二分(慢車)

丹陽開：上午七點三十二分(快車)　下午一點十分(慢車)

常州開：上午六點五十分(錫甯區間車)　上午十點十分(慢車)

無錫開：上午六點三十分(錫滬區車)　上午八點十五分(常滬區車)　上午十一點五十四分(快車)　下午一點卅四分(特別快車)　下午二點念一分(常滬區車)　下午三點四十七分(慢車)　下午五點四十七分(快車)　下午十點四十八分(夜快車)

蘇州開：上午七點四十八分(錫甯區車)　上午九點十八分(常滬區車)　上午十二點五十一分(快車)　下午二點念六分(特別快車)　下午三點四十五分(滬常區車)　下午五點十分(慢車)　下午六點五十一分(快車)　下午十一點十六分(夜快車)

崑山開：上午八點念五分(錫滬區車)　上午十點十七分(常滬區車)　下午一點三十五分(快車)　下午三點五十分(特別快車)　下午五點十分(常滬區間車)　下午六點二十三分(慢車)　下午七點四十二分(快車)

安亭開：上午七點五十六分(安滬區間車)　上午九點五分(錫滬區車)　上午十一點三十二分(常滬區車)　下午二點七分(快車)　下午四點三十分(安滬區車)　下午五點十五分(常滬區車)　下午七點四十一分(慢車)

南翔開：上午八點念一分(安滬區間車)　上午九點四十九分(錫滬區車)　上午十二點三十分(常滬區車)　下午一點五十分(安滬區車)　下午二點二十七分(快車)　下午四點四十分(安滬區車)　下午六點〇九分(常滬區間車)　下午七點四十六分(慢車)　下午八點三十一分(快車)　下午六點三十三分(夜快車)

上海北站到：上午八點四十五分(安滬區間車)　上午十點十六分(錫滬區車)　上午十二點十六分(常滬區車)　下午二點十五分(安滬區車)　下午二點五十六分(快車)　下午四點〇五分(特別快車)　下午五點念三分(安滬區間車)　下午六點四十二分(常滬區間車)　下午七點四十七分(臨時翔滬區間車)　上午八點二十分(慢車)　上午八點五十五分(快車)　上午七點正(夜快車)

▲附註　上海北站開行之七點〇五分快車概不發售上海至南翔及安亭三等客票

▲如欲詢問請向上海北站問訊處接洽電話北三一九九號

海外月餅滄桑史

▲停止中國月餅對美輸入
▲因包裝窳劣且不合衛生

大陸報云、聞此間接有美國政府一公函、請立即停止中國月餅之對美輸入，因包裝窳劣、不合衛生、且餅餡中又發現蟲跡、查二年前、月餅商人已受有警告、勸彼等改用不漏氣之罐、以免煩言、但似因手續不慣、或因餅未焙透、致重蹈覆轍、遂又被禁止進口、但製月餅之原料仍許進口、即在美國製造、惟價值自須增高耳、

通州人來滬謀生　十六鋪走到曹家渡

行路慌張捕疑爲匪
欲施搜檢拔足奔逃
槍聲兩響死於不測

通州人趙金桂張狗狗張金富王毛毛等四人、由通州來滬謀事、於昨晨三時許、船抵十六鋪碼頭、登岸後、趙等因欲往曹家渡、故相偕步行、至四句三十五分鐘行經康腦脫路小沙渡路附近、適有戈登路捕房一千九百二十四號二千九百四十三號兩華捕在該處巡查、趙等四人均穿藍布短衫褲、行路甚爲慌張、致爲該捕等疑爲匪徒、一九二四號華捕當即上前喝令停步、欲加檢查、詎趙開言後、遂欲奔逃、並探手入袋、故該華捕尤起疑竇、以彼必欲出槍拒捕、當即向其開放兩響、彈中趙之胸部、受傷倒地、血流如注、當場斃命、而張狗狗等三人、則立於路旁、驚駭萬分、旋由戈登路捕房得報、立飭華探金養吾與西探馳往出事地點調查一過、飭捕將趙尸體舁入驗尸所、並將張狗狗等三人帶回捕房、捕頭諭令將張等暫行釋放、迨至十一時、稟請臨時法院、委派周先覺推事蒞所、驗明尸體、升座公位、即據中西探稟明案情、繼由一千九百二十四號華捕稟明當時開槍情形一過、而兩張與王毛毛等亦相繼投案、否認爲匪作惡、均稱自通州來滬、死者趙金桂、係被華捕誤殺云云、又據尸兄趙世桂投案請求庭上代其弟伸雪、經周推事得供、諭曰、驗明已死趙金桂、委係生前被一千九百二十四號華捕開槍轟傷身死、本案開槍華捕後、有無過失、仰捕房詳查、呈報法院核辦、尸體交屍兄趙世桂具結領葬、

月上柳梢頭　人約黃昏後

—公園怪劇—

穢褻

外灘公園、地臨黃浦、風景爲各公園之冠、故遊人亦較他園爲盛、乃邇來時有一般輕狂男女、輒於深夜在樹林之下、作種種不正當行爲、故當局特派中西捕數名、駐守該園、隨時檢查、前晚十時半、駐園之五二九號五八九號兩華捕、見樹林下之亭子內、有一對年約三旬之男女、喁喁私談、捕嘗其狀、料非正式夫婦、持注意之、未幾果見該女將所穿之褲褪去、捕遂將男女兩人、拘入總巡捕房、捕頭詰悉男名張裕生、年卅一歲、女名黃王氏、年念六歲、均江北籍、諭令分別收押、昨晨解送臨時法院、訊據張供、與王氏係屬表親、昨晚同往公園遊玩、王氏因便急、故褪褲小便、實無他種行爲、求宥、而黃王氏連脫褲之事亦不承認、葛推事以被告等不應於公共場所而行猥褻、實犯二百五十條之罪、遂判決張裕生黃王氏各處拘役二十天、或處罰金二十元以儆、

「在路上的一輛汽車　足抵在溝中的兩輛」

—英國汽車怪標語之一

英國卡迪夫地方警局因防汽車闖禍、在各鄉村牆壁上漆着各種奇怪標語、一、在路上的一輛汽車足抵在溝中的兩輛、二、此地有性命之憂、三、走慢些爲妙、四、生命固短、但不並不必要的使他更短、但據開車的講、這種標語並不成功、有一個開車的因看這些絡繹道旁的標語、出了神、竟將開車者應遵守的「眼神貫注在路上的」信條忘了、

私刻何應欽圖章

▲梁鈺判決徒刑

私刻國民革命軍總司令部參謀長之梁鈺王耀庭二人、（查出印顆一便函一）自移解淞滬警備司令部研訊後、業於日昨審訊完畢、由該部軍法處宣判、店主王耀庭以無知允予保釋、梁鈺直供不諱、違犯刑法第二百三十四條、應判有期徒刑二年又六個月、由十月二日起送漕河涇江蘇第二監獄署執行、至民國二十年三月二十六日滿期、茲將淞滬警備司令熊式輝致何應欽原電錄下、「國急、南京總司令部何總參謀長鈞鑒、前奉號電、當經飭處嚴訊、茲已訊明該犯梁鈺一名、偽製印章屬實、依法處以有期徒刑二年又六個月、發交監獄執行矣、謹以奉聞、職熊式輝江叩、」

凱旋路上之暗殺案

▲死者英商及一女看護
▲衣袋者留有鈔洋時計

大晚報云、昨晚（三號）滬西發生暗殺案、時在六時至六時半間、維爾利亞看護院之女看護湯潑生姑娘及英商人勞氏在凱旋路被人開槍狙擊、湯潑生姑娘被彈中心部、即時倒斃、勞氏心臟下左腰中一彈、頭殼轟碎、恐有性命之憂、當時有西人包爾溫發見兩人體、即報告捕房、該處離白利南路不遠、勞氏已不省人事、身旁有衣袋中散出之各物紛亂於地、其日記簿中有鈔票數張、又有時計及名片等物、並尋得空彈殼數枚、女屍當即移至驗屍所、勞氏則送入上海醫院、由醫生剖去其碎頭殼、勞氏入醫院後曾兩次喃喃作語、但聞者不解其意義、由勞氏衣袋中覓得公共汽車票、知彼與湯潑生姑娘坐車至靜安寺路、散步於白利南路及凱旋路、勞湯二人爲老友、勞之妻現偕四孩在英國、從前亦在上海爲看護婦、勞氏年約四十六歲、做匹頭生意、至被殺原因、尚難懸揣、

江西會館中十八妖匪

紅槍會支派演習妖術
公安局派警一齊擒獲

南車站後面張家宅（壇基地）江西會館內、前日（三日）忽有江西籍人十八名、到該會館棲宿、該會館賬房王姓、以來歷不明、拒不收納、乃此一行人、即勃然大怒、謂江西人不能居江西會館嗎、堅入居留、會館中人暗中窺探其行爲、則此一行人竟在內擺設神案、宰殺雞牲、並焚香畫符念咒、演習妖術、會館中人、知爲紅槍會中之支派、此種符術、係屬神拳、產於江西湖廣一帶、以際此謠風甚熾之時、恐係來滬擾亂治安者、乃立即電話報告公安局、戴局長據報後、大爲駭異、立即飭派大隊保安隊前往、巳晚間十時許、遂分布防守、一擁而入、則一羣匪人、尚在跪拜之際、遂一鼓擒獲、無一漏網、當即一併鎖銬、解回公安局、立發司法科鞫訊云、

市虎殺人記

一、運貨汽車開上街沿　▲汽車夫之過
二、自由車自己撞汽車　▲汽車夫無罪

□住法租界康悌路鼎臣里四三一號鹽城人王國順、今年二十五歲、在康悌路某藥店門前烘賣山芋、家有老母及一兄、三日上午十一點三十分、王正面對爐桶鉗取烘熟山芋、時有康悌路七一八號金星汽車公司汽車夫徐福元所駕運貨卡車駛來、司機不慎、冲上街沿、將王之臀部撞傷、當由三六八頭管理車輛巡捕查見、將受傷人送至廣慈醫院醫治、一面將汽車夫帶入捕房核辦、乃王因傷重、延至當日下午四點半時身死、由院通知捕房、將屍車送同仁輔元堂驗屍所、昨日下午四時、報請法公廨聶承審官蒞所驗明升坐公案、屍母王吉氏求請伸雪、被告徐福元供、因讓小孩、以致肇禍、又據證人魏維九所供、與被告同、又據三六八號巡捕稱、是日目見被告之車駛經該處、幷無小孩、實係被告疏忽、聶君論、驗得已死王國順、委係被汽車碰傷身死、應着屍屬親自收殮、被告徐福元押候明日（即今日）堂期解案訊奪、

□前晨八時許、有王阿大與某甲兩人、各乘自由車行經平涼路、適有九五九五號汽車由車夫普仁寶駕駛、迎面而來、王阿大偶一不愼、撞於該汽車上、倒地受傷、某甲見王肇禍、乃自揚長而去、當由普仁寶將王車送同仁醫院醫治、因受傷過重、旋即斃命、由醫院通知楊樹浦捕房、飭探將屍舁入斐倫路驗屍所、昨晨由臨時法院周先覺推事蒞所、驗明屍體、升座公位、即據汽車夫普仁寶投稱、當時車行甚緩、而死者之自由車、係自己撞在我車上、我並無疏忽之處云云、又據衛生處西人加爾投稱、當時我適經過該處、車夫實無過失、而死者之堂兄王禍卽投稱、要求領屍、周推事核供、諭曰、驗明已死王阿大、委係生前被汽車撞傷身死、汽車夫普仁寶無過失、免究、王阿大之屍體、着其堂兄王禍郎領葬、

遺產終爲禍端

▲究非仇敵▲何用搆訟

徐寶元前延姚文壽律師、代表在法公堂控訴婦人王俞氏、侵佔已故繼父徐彩生遺產一案、昨日又奉傳訊、被告王俞氏之代表律師稱、原告呈出之嗣子書、略有不符、查民國十三年間、徐彩生身患橫痃、已受皮肉上之痛苦、焉能再立嗣書之理、況徐彩生已有親生子徐根寶、豈有再立原告爲嗣之事、且察得此項嗣書、格式不符、被告實係徐彩生之繼室、應當有管理財產權、應請堂上將案註銷、原告律師稱、頃據被告律師稱、民國十三年間徐彩生適患橫痃病、以致不能書寫嗣書、試問有何證據提出、被告提出各點、均係空言、總之被告乃是徐彩生之姘婦、不能干涉徐氏家務、亦不能任其揮霍徐氏之家產、應請堂上着被告將取去物件交還原告管理外、准予脫離云云、陳承審官判、本案兩造爭執劇烈、屢經集訊、當以家庭和睦爲貴、諭飭和解、旋據甯波同鄉會備具公函、報告調案情形、尚屬平允、乃徐寶元於同鄉會續訂議時、不敢到會、殊不可解、總之徐彩生在日、撫養其姪、釀成今日訴訟、人心叵測、實堪浩嘆、家庭搆訟、或係偶爾爭執、究非仇敵、仍屬依據同鄉會擬議辦法修正和解、兩造均毋固執、案仍展期、聽候報告再核、

上海搬場公司

服務最久

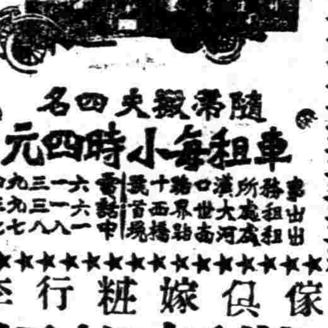

隨帶搬夫四名
租車每小時四元
事務所漢口路十號　出租處大世界西首　出租處河南路橋境　電話中　六一三九四　六一三九三　一八八七七

傢俱嫁粧行李
裝拆搬好

中央大戲院
每逢星期日星期三換片　電話中央三二五五
時刻　日戲三點鐘起　五點半起　夜戲九點一刻　三次
日戲四角　五角　八角　夜戲五角　六角　九角
天一影片公司最近偉大出品　國軍涿州大戰　加映羅克　丈母娘

新中央大戲院
每逢星期日星期三換片　電話北二二三二
時刻　日戲二點起　夜戲八點起
日戲三角　四角　六角　夜戲四角　五角　八角
明星影片公司最近偉大武俠香豔名片　全部大俠復仇記　二十大本一次映完

城南通俗影戲院
地址　大南門南小門北　南市電話八百念號
（價目）包廂一元　優等正廳四角　頭等正廳二角　幼童減半　日夜一律
（時間）日戲二時半起　夜戲七時起
今天日夜開演　中國影片　白雲塔　前部十大本
◉作◉八月念三日起開映　後部白雲塔

虹口大戲院
十月三號起連映三天
地址　乍浦路海甯路口　電話北一四八
價目　頭等四角　二等二角　幼童減半　日夜一律
時間　下午三點　五點一刻　七點一刻　九點一刻
盧宮祕史

新愛倫大戲院
院址虹口海甯路中　電話北四二五〇號
時間　日戲三時　夜戲七時　九時
價目　樓上三角　樓下二角　幼童減半　日夜同價
十月五號起續映二天
武俠機關科學尚武偵探長片
◀寶蓮女士生平傑作▶
黑衣盜
自第十三集至十六集

大世界
地址　愛多亞路西新橋塊
第二次新建築落成共五層
新添四大劇場　第一層品茗場　第二層新劇場　第三層越劇場　第四層崑劇場　第五層屋頂花園
新添新劇界名角　王美玉　汪優游
新添崑曲名班　全班新樂府崑劇
甯波女子化裝灘簧
以上新增之劇場均在新屋內日夜開演傑作其餘遊藝悉仍其舊門票照舊三角場內概不另取看費新場內廢除泡茶手巾總之使來賓入場後不再多費分文斯為上策一候試有成效再當次第進行此啓

百星大戲院
地址　老靶子路福生路口　電話北一二五二
唯一滑稽風流香豔名片　舞女風流史
每場加請意國歌舞名家　梅絲德玲姊妹表演歌舞
時間　日戲三時及五時半　夜戲九時一刻
（價目）日戲　樓下四角　樓上八角　（夜戲）樓下六角　樓上一元

武昌大戲院
地址　虹口武昌路東四號　電話北二九五七號
（時間）三時　七時一刻　九時一刻
（價目）樓上四角　樓下二角　日夜一律
三日起連演三天
武俠驚人名片　爲父不仁
◉加印華文字幕以便觀覽◉

新閘北大戲院
地址　新閘橋北虞古路口
（時刻）日戲二點半至四點半　夜戲七點至九點　十點至一
（價目）樓上二角　樓下一角　一律大洋
今天日夜開映
大中國公司出品孝義武術巨大片
小英雄劈山救母
主演　顧寶蓮

永安天韻樓
大京班廿二夜戲
王樹臣　何雪英　金獅猴　小長勝　小瑞亭　譚紅梅　錦雲　趙　伍逢春　鞠德奎　畢小樓　何頤馨　吳寶奎　印德山
◀風波亭▶

永安天韻樓影戲
★開映明星影片公司著名新片★
山東馬永貞

◉詳細說明書請閱本樓出版之天韻日報◉

永安天韻樓柳社新劇　廿一夜戲
彭德惠　沈冰血　羅慧因　趙文聲　李君梅　王惠君　張四維　章擁翠　王少白　吳愛珠　尹曉霞　張頗頗　徐寒梅　丁大鵬　仰天恨
頭本　就是我

先施屋頂花園
（大京班預告）
特煩應君寶蓮續排大宋歷史著名文武機關傑作好戲
（十七本）（十八本）狸貓
◉排練純熟擇吉起演◉
國產影片　五鳳鬧東京　日夜開演

新新屋頂花園
新聲大京班
王俊宸　張銘軒　趙君甫　趙鑫培　李寶蓮　王雪霞　秦蘭卿　水上飄
十三十四本　飛龍傳

鐘社新劇
林雍容　夏天人　宋擬僧　張大公　秦哈哈　董天心
（日）苦肉計之妾　（夜）亡國慘史

精神團
張冶兒　易方朔
（日三）（夜約）管事開

榮記大舞臺
男女今演　八月念二夜戲　價目一元　八角　六角　四角　三角　電話中央五百九十五號
孫少堂　張少泉　沈豔芳　白鳳英　林樹森　孟麗君　李桂春（即小達子）　白牡丹　張桂芬　袁小樓　李瑞亭　于蓮仙　小桂元
□六本鎮國高廷贊□

天蟾舞台
男女合演　八月念二夜戲　特煩全體名角准演文武傑作拿手好戲
價目　花樓一元二角　官廳一元二角　包廂八角　官廳八角　頭等四角　三層花樓三角　二百七十　特等二角　一百八十　頭等角半
王鳳琴　潘雪豔　王芸芳　小楊月樓　麒麟童　劉漢臣　劉奎官　高百歲　董志揚
空前巨製　頭本封神榜　七時登場

上海舞台
男女合演　八月念二日禮拜五　夜戲　電話中央五五六〇
吳桂芬　于雨亭　劉慧琴　筱蘭芬　于桂芬　賈璧雲　蔣麗霞　趙如泉　趙君玉　劉豔琴　曹毛包　趙韻聲　郭春華　吳翠云　趙東昇
七本（穿金寶扇恨）　八本（穿金寶扇恨）

林記更新舞臺
男女合演　八月念二　夜戲　電話北四〇〇二
價目　注意　優等花樓正廳七角　特別包廂正廳五角　頭等包廂正廳三角五分　二等二角五分　三等小洋二角
劉鳳卿　劉喜鳳　陳佩卿　張質彬　筱菊紅　筱香紅　筱月紅　張韻樓　張國斌　侯月琴　韓鳳奎
◀今晚初次開演　夢遊廣寒宮▶

丹桂第一臺
男女合演　八月念二　夜戲　電話中央一七四八
價目　花樓官廳一元　包廂正廳五角　三層包廂三等　客座小洋三角　二百九十
杜雲卿　劉文美　蓋玉廷　安舒元　劉筱衡　蓉麗娟　陳筱穆　李秀英　小三麻子　雪明玉
七時半登場　二本開天闢地　請諸君早臨

廣舞臺
地址　虹口北四川路江路中
聘請省港妙羅天全女班　八月念二夜戲　電話閘北二百六十五號
日價　特大洋六角　頭大洋四角　二小洋二角
夜價　特大洋八角　頭大洋五角　二小洋三角
◉新編唯一家庭慘劇◉　◉新編配景哀情俠劇◉
日　殺子金錢記　夜　鐵窗母子淚
佩劍凌　白儂　譚朱　封　上卷　連子宵鳳劍雲玉蘭　偉擎　戲　主演
◉全班落力拍演◉

民國十七年十月五日　星期五　第三十七期

上海的特殊學校

後生

世界上著名的上海，有幾千個學校，在這許多學校之中，必有許多特殊的學校。平常我們沒有空閒的工夫，往各校去瞻仰瞻仰，確是一件重大的恨事。但是也不必這樣的笨幹，只消聽聽一般人的評論，就可以知道些大概了。上海的特殊學校，——也許有人要誤認為著名的學校——至少要具以下幾項資格：(一)學生數多，(二)校舍講究，(三)游藝出色，(四)簡章精美，(五)英文書深等六個條件，才能站立得住，吸收得到人家的信仰。

自然，在這大商埠中，一切總有些商業化的性質，環境如此，不得不然。但是一方面能注意廣告，他方面就要注意商品；商品的改良，更比廣告重要。否則以劣貨欺錢，總有倒牌子的一天。入後懊悔，要來不及了。話休絮煩，言歸正傳，來談談特殊學校的內容吧。

(一)談談學生數多——商品精良，買客必多，就可證明該店的貨真價值。這是一般人的觀察如此。他們將此經驗，利用到學校裏來，以為凡是學生多的學校，內容總是好的。你也這樣說，他也這樣說，大家都把子弟送進這種學校裏去。起初是無理由的信仰，後來竟造成有理性的事實了。

人數多的學校，的確與商店相似，並不是一律都壞的。可是也有幾家是適成反比例。他們有幾千個學生，並不是將他編成良好的組織，有普通班，有天才班，有低能班，有年長失學班，有職業速成班等，他們不問情由，只照一年級二年級的塞進各教室去。教室裏單人桌椅坐不下了，改成雙人桌椅；雙人椅坐不下了，改成三人並坐；三人坐不下了，把教師的桌椅抽去，學生坐得鼻尖幾乎撞到黑板。(確是形容過渡些)如果再坐不下了，在教室外特闢一間包廂。(就是庭心裏)再坐不下了，立着等上課，專補遲到缺課生的也有。唉！這種特殊學校，真太特殊了。

但是我們也要原諒人家，這是屋少人多，不得已的辦法。(上海地價大房價貴，難得寬大校舍，也是特殊情形。)一教室中學生如何的多，可以不去管他。我們只希望他們把教法改良一些，使得個個學生，略為得些益處。可是一談到教法，又要使人納悶了。當教師的沒有受過專業的訓練，沒有班級教授的經驗，上了講台，簡直和瘋人說夢話一般，胡亂講了幾句，就算了事，此外只教學生誦讀抄寫默寫等枯燥的工作。學生中真能奉行師訓，認真做去的，真是鳳毛麟角，大多數是打瞌睡，弄紙屑，說皮話，罵人，打架，無惡不作，還成什麼教育？

□第三十七期目錄

○上海的特殊學校　後生
○中央大學區社會教育之一斑　王秀南

我們再退一步說罷：他們學生衆多，好教員見了都要回頭，只好請幾個無資格的教員。我們不要去管別的，單從課卷上着手改良吧。可是事實又告訴我們：『人衆課卷多，不好精，只好粗。——爽快點說，只好媽媽虎虎。』

學生衆多，既不能好好的組織；又不能請到優良的教師。這種特殊學校，實在不敢恭維。

(二)談談校舍講究——報紙上常見一種廣告，說某某學校有高大洋房，有新式建築，這似乎是靠得住的學校了。但一查其內容，只有洋房，而無洋場。(洋場對洋房而言，是指草地也。)只有課堂，而無圖書館，無遊息處。試問這種教育，特殊不特殊呢？

退一步說，在上海地方辦學校，不能與別處地方相比。一個學校，沒有場地，不足為怪的。這種缺點，不能歸咎於學校，只能歸咎於外國人到中國來通商的不是，使地價忽然飛漲起來，弄得一寸土地值寸金，寸金難買地一寸。我們應該轉個方向，專看洋房裏的上課怎樣。噯唷！廚房改做課堂了，小便處也改作課堂了，簡直洋房其外，陋室其內呢。那末何消大登其廣告！

普通人都有一種觀念，一聽得洋房兩字，就會聯想起，光線如何充足，空氣如何流通，牆面色彩，又是何等美麗。可是這許多條件，一到了特殊學校，就不配用了。他們竟有在白晝裏開燈上課的，也有在廁所間隔研究衛生的，真可嘆亦可笑啊。

話又說回來了，這許多缺點，全屬物質的關係，一時不易更改。我們只希望他們有些良好的訓練，不要在洋房中過灰色的生活，蹧蹋了洋房。然而事實上又大謬不然。一進學校，果屑滿地，一入教室，字紙到處飛，牆字滿處塗。洋房洋房，如此的洋房，洋房自己也要氣死了。

(三)談談遊藝出色——學校教育，應該注重藝術化；尤其是在小學校中，更應當有些基本的訓練。年來滬上各小學校中，都能顧到這一層了，這是多麼好的消息啊！別的且不說，(實際上說也沒有資料可說)單就音樂一科而言，已大大的改變從前的態度了。不是呆板板地坐着唱，立着唱，一遍復習一遍的唱了。現在居然能夠一躍而重歌舞，而排演歌劇了，這是多麼好的現象啊！

甲校有歌舞，乙校也有歌舞，甲校借歌劇賣藝，乙校丙校也相繼而起的模仿着，一時風起雲湧，好似沒有教過歌劇的學校，就不成其為學校的一般。

大家會演歌舞劇，就得互相競爭起來，你要裝得好，我要扮得好，把學校的聲譽，全靠在幾個小明星上。這種藝術化，未免化得太過分了。

但是我們要知道：歌舞好了，表演好了，對於兒童的性情上，至少可以陶冶一下，精神上可以安慰一些。從教育的全體說來，也有一些益處，不能一筆抹殺。

不過要看看他們的教授如何？導演如何？如果是專雇了幾個歌舞明星充當教授，或者專請了一班樂師，(當然是新式的樂師)登場演奏，停課罷教，專做其事，那末勞民傷財，棄時失業的，去博得這一些虛譽，值得不值得呢？

或者有人要說，藝術是一件不容易的工作，非有專家指導，不能貿然從事。一個學校不能兼備各種人材，請人家來幫幫忙，也算不得什麼奇特。的確，我們不必苛求責備地使人家掃興。

現在對於歌舞一層，略而不談，即就注重藝術一層說一說罷。他們對於音樂一門，既然如此重視，其他更重要的科目，可想見了。然而仔細調查起來，又要令人失望。他們既不採文學的材料，又不注重文學的欣賞，工藝美術，也許不列在時間表內。學校裝飾，絕無而僅有。只見骯髒，不見整齊，只聽到胡鬧，謾罵，看不到什麼藝術與非藝術。料想起來，怕是他們借着歌舞的牌子，來替學校出出風頭而已。唉！如此游藝！如此藝術！

(四)談談簡章精美——報名投考的人，不明白學校的內容如何，只憑着一份簡章來定命運。如果簡章是詳盡華麗的，就認為這是一所好的學校；反之，如果簡章是簡陋的，就批評他的內容是不好的。這種判斷，確有幾分可靠。因為簡章能編得詳盡的，校長一定是個專家。(至少可說是一個內行)印得華麗的，資本(即學校經費，上海辦學當開店一例看，故稱資本)一定充足。可是上海人的花樣太會出了，他們很會利用人家的弱點，來欺侮一班不識不知的人，等你慢慢發覺，錢已滾到他們的腰包裏去了，你就無可奈何他哩。

他們的廣告是請專家代做的，印刷費是出在新生身上的。(新生報名，須納報名費一元，取與不取，均不發還。拿這筆錢印簡章，還有餘哩)。你所判斷他的優良，全屬幻想罷了。

我們不要和人家有意作難，他們簡章的來歷如何，印刷如何，可以不去管他。研究教育，單在教育上着想好了。因此我就轉過風來，專談簡章的內容。

簡章上說招收學額數百名，其實他們校裏充其量亦不過可容二三十人。他們何必一定要說這麼大的數目？難道可以舉以嚇人嗎？原來他們是當做廣告的。

簡章上載明有什麼科目，教些什麼課程，可是實際上又只有英文，國文，算術而已。聰明些的人，還在時間表上增出一小時黨義，兩小時常識，裝裝場面，骨子裏還是溫溫舊課而已。詳明的簡章有何用？簡章上載明每學期上課幾日，放假幾日，事實上又何嘗照他做呢！開學了，不就上課；未到放學時，先休息幾天，中間無論逢到什麼熱鬧，總要放一二天假。這種簡章，總算起來，恐怕真正上課的日子，還不到簡章上所載的一半！以後真可以改改了。

(五)談談英文書深——在上海商業化的環境裏，對於英文一科，程度方面當然要比內地深些。在別處可以辦到小學禁用英語，或列入隨意科中，在上海，在與外人通商的上海，小學中非重英語不可。

小學中要不要採用英語，在上海已不成問題了。那末分量的多少，應該可以研究，決不能將英語一科的總時間，超過國語科以上，甚至於超過全時間的一半以上。但是在特殊的學校內，竟有這樣特殊的辦法。難怪被人吐罵為洋奴製造所了。

時間的多人，我們可以不必管他，用書問題，當然可以研究了。但是他們在小學中用的書，竟有採用初中的書本，高中的書本，或者竟有用不知什麼程度的書本。只看書本多少厚，文理多少深，却不問兒童懂不懂。先生胡胡塗塗的教，學生胡胡塗塗的學，上下交相欺，而教育危矣。

退一步說，用書也不必去管他，只就教法方面說一說罷。但是一提到教法，又要使人心酸。教師老是用讀一遍，講一遍，默一遍的做法，從頭至尾，毫不變化。這樣教法，英文書再深些有甚麼用呢？老實說還不如淺一些可以多得些益處。誰說英文書深了是優良的學校呢！

我們再退一百步的說，對於用深的英文書，或有幾分認可，姑且可以勿論。且就別種科目說一說罷，但是別的科目，有的相當於初級小學程度的，有的恰在極幼稚的程度的，有的竟缺略不設還一科的，畸形的發達，怎好算是健全的學校呢？

上海的學校多極了，特殊的學校也多極了，真正有名的學校(優良的學校)果然不少。冒牌的著名學校，却也不在少數呢。我為此文，並非專在消極方面批評人家的短處；却想在積極方面催促人家改良，特殊學校啊？特別努力罷。

中央大學區社會教育之一斑

王秀南

蘇省教育，素稱燦爛之區。自國民政府建都南京以還，更成中外觀瞻之地。是以教育專業化也，行政學術化也，既已盛唱於一時，而社會教育之擴展，又視為空前之創舉。誠以國民革命之完成，端賴全體民衆之力量；而民衆力量之鼓鑄，尤待於社會教育之建設也。茲為闡明社會教育起見，合將中央大學區，進行現狀，條分縷析，並上溯過去之情形，下述將來之計畫，以為有心社會教育者之參考也。

(一)過去之情形

軍閥時代，原不知教育為何物，至於社會教育之創舉，更不在彼之夢想中也。是以舊有之社會教育，非出於私人之建設，即本諸團體之要求。間雖有督軍省長，援助設立者，然皆迫自名譽心之驅使，為鋪張門面之企圖，絕無社會教育之誠意也。計舊有設立者，有省立圖書館，通俗教育館，公共體育場，公共演講廳，以及公有林暨其他慈善機關耳。政府當局既無援助之熱忱，而地方團體，又因於經濟之支絀，因而勉強維持，因陋就簡，其設備之不周，辦事之敷衍，亦良有以也。

(二)現在之狀況

社會教育，與國民革命前途，至要且鉅。自國民政府奠都以來，尤亟亟於社會教育之建設。究以軍政時期，秩序未復，館地駐軍，經費無着，仍為進行之梗。復經中大擴充教育部俞部長，與軍隊當局，百經洽商，始由軍隊手裏，收回教育館地；又經俞部長，多方努力，才於教育款下，撥出百分之五，以為擴充教育之經費。現下社會教育，已粗具規模，將來發展，實未可限量，合將現在狀況，敬為國人告之：

一、圖書館及閱報室

圖書館之轄於省者，曰蘇州圖書館，為前省之第二圖書館所改組者。至十六年度起，始從事革新。館務分編目，管理，事務，印行，四股，分事進行，并設主任一人，以總其成。計共職員十二人，經費年六七五七．五零元。購買新書，有百餘種之多，概依杜威分類法編目。現下更修葺內部，日事擴充，將來計劃完成，實足成為全省之模範也。

其屬於縣者，則有二十四所，一縣一所。小者為閱書室，大者為圖書館。將來再事擴充，不無發展之望。計目下經費，已年佔二四零八八元也。

二　通俗教育館

通俗教育館之最稱完備者，當推南京通俗教育館。直轄於省區。計職員二十八人，經費二六七二一元。館內分六部：一、圖書部——分藏書室，普通閱書室，兒童閱書室，及閱報室等。二、博物部——備有動植鑛，生理病理理化史地農藝之標本及模型，分類排列，以供研究。並建動植兩園，以供民衆欣賞。三、藝術部——分藝術陳列室及音樂練習室，並附藝術研究會，為國畫西畫國樂崑曲之學習，分日夜星期三班，生徒共五十七人。四、講演部——分值館，巡迴演講二團，羅致名人作公開之演講。五、推廣部——辦理民衆週報，民衆畫報及民衆學校教育通訊社等。六、事務部——則專為處理內部事務。館內職員，概以考試法行之，以杜擅私。現下更設茶社，廢除小販之惡習，並開映電影，以啓迪民智云。

此外如各縣設立者，亦有三十二縣，每縣一所。惟規模較隘，計每年經費，祇共三八九九五元也。

三　通俗演講所

省垣原有公共演講廳一所，因被軍委會後方病院所借住，無從進行。他如各縣通俗演講廳，計有十四所，經費共八八三六元也。(未完)

覺悟

中華民國十七年十月十五日

評論

勸黨棍不可誣陷忠實同志
爲張帆君主張公道

白木

關於此次嘉定的糾紛，我本不想多插嘴，因爲糾紛中所被指爲惡化分子的張帆，（乾乾脆脆的[illegible]把眞姓名宣佈，犯了殺頭的罪，卽使要遮蓋也是遮蓋不了的；至於那位童某，是叫童傳俊，這次在嘉定做下這樣的赫赫偉業，應得使大衆週知，好來歌功頌德。）是我的朋友；要是從朋友的關係上來開口，所說終是免不了要主觀些。 可是今天讀了冷眼客先生那篇大文，直使我不寒而慄。 冷眼客這樣誣衊張帆，難道不怕張帆的性命斷送在他的大作上麼！ 冷眼客要陷害張帆，使張帆不安於位，好讓他們獨坐龍庭，這是事理之常，吾不深怪，然而深文周納的必置張帆於死地，這却非我所能忍受了。 現在，老實說，爲了朋友的頭頸的關係，我不堪再靜默，爲了以後一般忠實同志的保障，我更不能不起來辯白幾句。 好在我們只須把事實來分析一下，究竟誰是惡化，就容易看出的。

在嘉定有過什麼二次大暴動，或者還有什麼三次小騷擾的計劃，這些我都不問，因爲旁觀者一看就可知道他說的勉強；現在且來看看所謂肅清內部工作，究竟肅清到了什麼地步？ 這是最要緊的一點。

我們是看到了，查到的有一本太陽月刊和一本聶瑩劇本，這是他們所指爲赤化的最重要的證據。 冷眼客先生在第四點內，對於凡今君所說「太陽是不是共產黨刊物，還是一個問題，他是從上海市黨部刊物檢查處拿來，參閱反動言論的」一段，覺得可笑。 其實這是用不着多笑的；卽使退一步，我們承認太陽是一本反動刊物，（至於聶瑩，大概是這般搜查的先生們只看見作者一個赤化的郭沫若，再沒有時間去看裏面到底講些什麼；總之，證據愈多愈妙，一本當然還不夠，拾在籃裏的全是菜，是搶來湊湊數的）。 但是我們先要明白，一個在黨裏邊負有特殊使命的人（他是該黨部的常務），應當不應當參閱參閱敵黨的刊物，使能知己知彼的來應付？ 這是一個還待我們討論的問題，不過至少不能說絕對不可。 何況這本刊物還是由上海市宣傳部借來，並不是自己存心去買的呢。 省指委會組織部的黨務報告，我沒有看見，不過我相信在共產黨宣傳品第十項內，太陽月刊四字確是印上去的。 但是下面沒有規定「如在黨務工作人員處搜得此項刊物，就是赤化」的一條吧！

我想省指委會所以不希望一般的同志去看，實是因爲同志中有許多識見很幼稚的，恐怕要受其蠱惑或蒙蔽的緣故，但是在從事黨的工作者，在一地最高黨部的負責者，大致還不致被其蒙蔽蠱惑吧！ 其實據我的意思，眞應當去看，看了好在拿到這種刊物的同志面前，揭破他反動的搗亂的陰謀（因爲這是公開的販賣品，任何人跑到書店裏就很容易的買了一本回來，封面上並沒有寫上共產黨宣傳品的刊物，誰知道它是何種宣傳刊物）。 如果一味的叫任何人都不准看，那無異承認共產黨確然有道理，除了絕對的奉行封鎖政策之外便再沒有其他肅清的辦法。 省指委會的用意，或許並不這樣的簡單吧！ 至於帶到嘉定和不帶到嘉定，這中間究竟有些什麼特別的關係，下面沒有說明，我們實在不懂此中奧妙！ 大概他的用意是！ 要是在上海看看還不要緊，不致於有應當殺頭的赤化嫌疑，現在一帶到嘉定就確確實實地是一個惡化分子，非來肅清一下不可的了。 冷眼客先對於這種如肯不客指教，眞是非常榮幸的。

至於第三點裏面的宣傳部馬幹事對搜到的三本突擊，認爲是由訓練部主任王某所買而蓋有訓練部圖章的話，提出三個疑點，因爲沒有看到馬同志，究竟怎麼一回事，還不十分明白。 不過第一點，所謂「旣是公辦的刊物，如何在馬某臥室裏發現」。 請問冷眼客先生，是不是你們嘉定有這末一個規矩，凡是借到的參考書籍，只能在辦公時看，拿到臥室就是反動了。 要是眞的，我沒有其他話說。 其次「旣是王某購買的，爲什麼二本有同樣的第一期，可見第一期一本，確是馬某的私物了」。 這是一口咬定一本是馬某的私物外，承認其他兩本是訓練部王某所買而蓋有圖章的。 是的，同是在一處做黨務工作的人（張帆自然也是一分）去看反動刊物，打了一個圖章的就是忠實同志，無須檢舉；沒有蓋圖章的就是惡化分子了。 嗚呼，何巧妙如此！

在第五點籠統的說了一些童先生的如何關懷黨國之後，接着便說「旣知張某過去歷史，和平日言行，倘不出雷厲風行的手段把他淸除出去！」 看到這裏，我們就覺得這位先生的說話慢慢的有着落了，我們眞想在二個重要證據之外，說些張某過去的歷史和平日的言行給我們聽聽，好使張某的頭頸早一點割掉，讓童先生一類的關懷黨國者早日大功告成，豈不是好！ 但是一直看下去，確找不出一句比較着實些的話。 黨部的信仰給有赤化嫌疑者喪失盡了，然而像這樣僅僅努力在含糊罵人，用「莫須有」三字來陷害人家的，也不見得就能引起民衆的信仰吧！

至於「童某在呈文上找不出名字」，這一點又露出馬脚來了，童某既然知道張某過去歷史，而出雷厲風行的手段，把他淸除出去，制止第二次共匪暴動的重演。 這種看來，童先生確然是一個主使者，爲何童先生是觀念着上受省指委會付託之重，下負領導民衆之責而下令搜查，到了確實證據搜得後，倒反置諸不問只看着別人上控；難道此時已忘記了指委會付託之重，和領導民衆的責任麼？ 照例，童先生應當領銜，復在第一行，現在沒有復上去，顯然是要表示他並不是此案的主動。 但是童先生，何必客氣，關懷黨國到底好了，民衆們對於你的功績，自然是不肯忘記的啊！

至於第一點和第二點，沒有什麼大關係，就不說了。 省指委會，眞的去調查實情了吧，這也是我們所期望的，省黨部不會被凡今君的一篇文章所蒙蔽，但是冷眼客先生的這篇大作，也不見得就能得到完全的採納吧。 冷先生叫人把事實的底蘊應調查得清楚，但我希望你自己也不要忘記了這一點；你自己這種欲蓋彌彰的駁覆，也並不見得是如何的清楚啊！ 誠然，誣謗個人名譽，當受最嚴厲的處分，有朝一日到嘉定，如果那時先生們還有權力來指揮警察，作者自當誠意接受，大概也不外乎給一頂紅帽子我戴戴吧！

總之，對於這個事件，看得實在太使人氣不過，我自己也是一個吃黨飯的人，看着同樣的人的生命太沒有保障，實在忍不住喉頭梗着的話；所以就痛痛快快的吐了出來。 說不定是有許多地方是開罪了童先生，但是童先生要明白，我這篇文字的動機，不是對付童先生個人；我已說過了的，第一要救救張帆的性命，爲黨保留些元氣，第二要忠告那些黨棍，勸他們不要隨便誣陷忠實同志。

目錄

○勸黨棍不可陷告忠實同志 白木
○再答評四角檢字法 王雲五
○時代的犧牲者 萬里
○告白

研究

再答評四角檢字法

王雲五

記者先生：自從貴報發表聽濤先生評四角檢字法和我答聽濤先生評四角檢字法兩文以後，貴報接着發表關於四角檢字法的文字共有三篇。 除陳彬龢先生一篇恭維我太過，我自己有些不敢當之外；TCS先生一篇，完全是主觀的說話，按照我前次聲明的態度，是用不着答復的。 至於聽濤先生本日發表檢字問題（三）一篇，雖雜了許多主觀的話，但也有一段是以客觀態度來說的；所以我不得不借貴報篇幅來答復一下。

聽濤先生這次攙入主觀說話的部分，我本來一律不答復；但其中有一句名言，使我十二分敬佩；因此不能不對這點恭維幾句。 這就是他開首所說的「對牛彈琴」一句話。 這句話在旁人看起來，總說他是罵我的；我却認爲是恭維我最適當的說話。 原來一隻牛辛辛苦苦替人家耕田，他雖然不敢居功，也何至有罪；可是沒良心的人們，不獨不知感激，還要把他宰割了。 我常常想，我自己正是一隻牛。 現在聽濤先生眞把這個徽號送給我，我怎能不敬佩他，恭維他呢！ 今日我偶然遇着檢字法的老前輩林玉堂先生，他說：可惜這個世界彈琴的人太多，耕田的牛却太少啊！

還有一件應該恭維聽濤先生的，就是他附在這篇文字末尾的一張圖表。 這的確是煞費工夫和獨具匠心的大發明，值得我的敬佩。 我不獨不反對他借此揭穿我的短處，我實在感謝他說明我的苦心。 我自己本想作一張這樣的圖表，表示我前三四年辛辛苦苦做牛的成績，不料聽濤先生，却先替我做好了；我怎能不感激呢？ 假使聽濤先生不怪我抄襲他的大發明，我或想把這個圖表采用，插入四角檢字法的種種宣傳品內，作爲正面宣傳也好，反面宣傳也好。 我以爲中國的字體原來是很疙瘩的，要對付疙瘩的字體，祗有這個疙瘩的方法。 聽濤先生說我補了五十六個漏洞，漏洞固然補得差不多了，可是這件衣服疙瘩太多。 我呢，却以爲在還沒有整塊新衣料可以做很漂亮的衣服以前，祗有三種辦法，由得我們選擇：其一，就是學着現在流行的『模特兒』，一絲不掛；其二，就是做一件欺神騙鬼的紙衣服；其三，就是聽濤先生所說的疙瘩衣服。 老實說，在這三者之中，我還是先做一件疙瘩的衣服禦一禦寒罷！

閒話別多說了，讓我現在答復聽濤先生客觀的問題罷：

（一）「雜」字的左上右上均由獨立的點和獨立的橫相結合，故作○；與附則II（一），戶等字凡點下之橫右旁與他筆相連應作三者有別，絕無衝突。

（二）「軍」字左上角應作點，見第一條點欄舉例。

（三）「電」「毛」等字下角應作七一，見附則II（三）角筆之兩端不作角，與第一條絕無不合。

（四）「號」字右上角應作一，不作二，見附則II（一）「倬」字例，絕無不合。

（五）「生」字左上角作二，不作八，見附則II（四）交叉之筆不作八，絕無不合。

（六）「巖」字右下之丿書法或長或短，故取五三二○爲正，五三一○爲互見，並無不合。

（七）「心」字「必」字依附則III（一）獨立或平行之筆不問高低概以最左或最右者爲角，且符則I字體正誤表中，更明定心字之右上角應取三，不取一；怎樣說莫名其妙？

（八）「乂」字因書法不同，原定四○○○爲正體，編排者誤作「乂」字形，故取七七○○，已於字典勘誤表內改正。 此種排印缺誤，無論何書，在所不免。 本書恐亦不止此一字，除已校出列入勘誤表者外，如承再爲校正，是沒有不歡迎的。

（九）「君」字當然一七六○爲正，但因書法紛歧或致誤作一七五○，爲着便利檢查者起見，加多一個互見字，有何不合？

（十）「以」字正書當然作二八一○，但字典裏也曾把二八七○作互見，何嘗有誤？

總之，誠如聽濤先生所說：「中國字體，在無政府狀態之下差不多二千多年……字體若不能統一，任何檢字法都有無法避免的例。」不過四角檢字法祗取四角的筆畫，所有其他筆畫一概不管；因此，他摧在這塊壁上的機會較少；換句話說，就是他所遇字體不統一的困難，的確比其他顧及全體筆畫的方法要減免了大半。 因此，四角檢字法不獨是一個最迅速的方法，而且是最少例外的方法。 偶然遇着四角上少數書法紛歧的字，就用互見號碼來救濟；但因上述的理由，四角法所需要的互見，恐怕比其他方法還是減省得很多哩。

以上聽濤先生所舉各種客觀的疑問，都是我的檢字法凡例說得明明白白的。 在常人也不應發生疑問。 像聽濤先生這樣一個精細的人，祇看他所作的圖表那麼周密，爲什麼對於這些明白的規定，倒壞疑起來，我眞是莫名其妙。 聽濤先生以爲我前回說他別有用意是用於疑心生暗鬼；我正想把這個暗鬼趕了去，但就聽濤先生這次提出的疑問和圖表來比較一下，又怪不得這個暗鬼去而復回了。

十七年十月三日

文藝

時代的犧牲者（續）

萬里

九

服侍辰華的看護婦是一個溫柔而活潑的少女，她對於辰華看護得格外體貼細微，所以辰華心中對她十二分的感激；當他感激的時候，常常會由她而聯想到他異鄉的愛人：

愛琳和她眞差不多，也是這般溫柔活潑嬌憨可愛的！ 現在的我是離不了這位看護婦，異鄉的她却離不了我！ 假使我有一天離開她的時候……不，我永遠離不了她！我要去把她摟抱在懷裏……

他忘了自己的病，立刻想起來到K市去看愛琳。 但是他兩次用手撐起身來，結果都因頭暈乏力而重復倒下。 他的病體，使他自己也吃了一驚！

「照我這樣的病體，看來是不久於人世的了！ 那我瞞她還有什麼用呢？ 我不如乘這未死之前給她一些我病中的消息，免得她將來突然得到了我的死耗而驚駭！」

他打定了主意，便向榻前的看護婦說：

「密司徐，請你給我幾張信箋，我要寫一封信。」

「朱先生，你這幾天病得很厲害，不能費精神；請你等好些再寫吧！」

「好些？……我的病是不會好了！ 我要在未死之前寫一封信給我的摯友；假使你現在還不允許我寫，那我這封信便沒有機會寫了！ 密司徐，我想你也不忍把這件事做我終身的遺憾吧？ 那你還是讓我寫了吧！」

心腸素軟的看護婦給他打動了，她竟放棄了她的責任把一束白色的信箋遞給了他。

十

「我心靈深處的琳妹：

我病了，我現在病倒在P醫院中！ 琳妹！這封信也許是我給你的最後一封信了，請你忍住了淚兒讀下去吧！

你愛我的熱情，我的心中都感覺到的；只是爲了我已經訂婚了，所以我遲遲地不敢接受你熱烈的純潔的愛！ 但是，到了現在我瀕死的當兒，我已接受你了！全部的接受了！

此刻，我將要和死神握手了！我死之後，不幸的你，和我家鄉的母親及蘭妹——我名義上的未婚妻——要怎樣的悲痛，我可不忍想下去了！也不敢想下去了！

琳妹！我們都是時代的犧牲者！這件事常然不是我的責任，不是你的責任，不是母親的責任，也不是蘭妹的責任！這事祇有時代負責！現代的社會負責！……」

他還沒有寫完這封信，只覺得喉子一甜，哇的一聲，滿口都是鮮血；他的眼前現着漆黑的團圓，他暈絕了！

（完）

告白

張世豪、警、葉申如、吳若華、彥秋、萬里、鄭啓中、靈石、竹廬、石韜、嚴霈章、陶其情、王鴻文、建時、蔣抱一、熊冲、永熙、許性初、桂沃臣、金子任、崇樸、行文、馮蘭馨、曾也魯、馮志方、徐征吉、若華、金骨煥、豈風、淘氣客、醒予、朱覺人、聽濤、葉堅忍、錢盈、郭立程、細流、易巽、青萍、魏友菲、無情、馮志方、邢琬、振振、陸夢推、偉雲、陳雪蓉、赤雲、嚴冰淵、鍾挺秀、黃未明、張仲龢、S J史岩、嚴霈章、金子任、各位先生：覺悟承惠大作，感級之餘，特備薄酬，聊充郵資，幸卽帶同名章前來領去。 如有漏去或不願受酬者，請卽來函聲明。 本月底不來具領，以不願受酬論，酬資當卽取銷，十月五日

覺悟編輯部啓。